# BOLETIM DE ESTATÍSTICAS

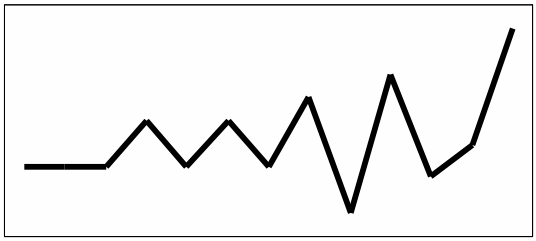

**4º Trimestre 2003**

BANCO DE CABO VERDE

**Banco de Cabo Verde**

**DEE** – Departamento de Estudos Económicos e Estatísticas

Av. Amílcar Cabral

Caixa Postal nº 101

Praia

# SUMÁRIO

**1. CRONOLOGIA DAS PRINCIPAIS MEDIDAS DE POLÍTICA MONETÁRIA, FINANCEIRA E CÂMBIAL**.....1

**2. INFORMAÇÕES ESTATÍSTICAS**..... ..... 3
**2.1 SITUAÇÃO MONETÁRIA**.....3

2.1.1 A Taxas de Juro de Referência..... .....4
2.1.1 B Taxas de Juro Praticadas nas Operações Bancárias.....5
2.1.2 Síntese Monetária, Saldos Fim de Período.....6
2.1.3 Balanço Consolidado do Banco de Cabo Verde, Saldos Fim de Período..... .....7
2.1.4 Balanço Consolidado dos Bancos de Depósitos, Saldos Fim de Período.....8
2.1.5 Distribuição do Crédito do Sistema Bancário..... ..... 9
2.1.6 Distribuição do Crédito do Sistema Bancário, por ramos de actividade.....10

**GRÁFICOS**
2.1.1 Evolução do Crédito Interno pelas suas componentes.....11
2.1.2 Moeda e Factores de Criação Monetária.....11
2.1.3 Massa Monetária e suas componentes.....12
2.1.4 Estrutura da Massa Monetária.....12

**2.2 BALANÇA DE PAGAMENTOS, DÍVIDA EXTERNA E CÂMBIOS** 13

2.2.1 Evolução da Balança de Pagamentos..... .....14
2.2.2 Evolução dos Serviços.....15
2.2.3 Evolução da Balança de Rendimentos..... .....16
2.2.4 Evolução das Transferências Correntes.....17
2.2.5 Evolução das importações (CIF) por Categorias Económicas.....18
2.2.6 Evolução das Exportações por Produtos.....19
2.2.7 Evolução do Comércio Externo.....20
2.2.8 Ev. do Comércio Externo (Var. em rel. ao período homólogo anterior ).....20
2.2 9 Distribuição Geográfica do Comércio Externo.....21
2.2.10 Comércio com Países da CEDEAO..... .....22
2.2.11 Ajuda Externa ao Governo de Cabo Verde.....23
2.2.12 Distribuição do Investimento Externo por País de origem.....24
2.2.13 Remessas de Emigrantes por País de Origem.....25
2.2.13 A Remessas de Emigrantes por Concelhos.....25
2.2.14 Evolução da Dívida Externa Total ..... .....26
2.2.15 Situação da Dívida Externa de Cabo Verde por Credores.....27
2.2.16 Desembolsos efectuados por Credores..... .....28
2.2.17 Pagamentos efectuados por Credores ..... 28
2.2.18 Índices de Taxas de Câmbio Efectivas Nominal e Real do Escudo Caboverdiano29

**GRÁFICOS**
2.2.1 Índices de Taxas Efectivas do escudo Caboverdiano.....30
2.2.2 Taxas de Variação Mensal dos Índices das Taxas Efectivas do ECV.....30

**2.3 PREÇOS**..... .....31
2.3.1 Índice de Preços no Consumidor ( 1990 =100).....32
2.3.2 Índice de Preços no Consumidor Nacional, taxas de variação..... .....33
2.3.4 Índice de Preços Nacional por Grupos de Produtos, Taxas de variação.....34

**GRÁFICOS**
2.3.1 Evolução do Índice de Preços, Taxas de variação nos últimos 12 meses.....35
2.3.2 Índice de Preços por Zonas Geográficas, Taxas de Var. Médias nos últimos. 12 meses.....35
2.3.3 Taxas de Variação Mensal do Índice de Preços..... ..... 36
2.3.4 Taxas de Variação Mensal do IPC, por Zonas Geográficas.....36

**2.4 FINANÇAS PÚBLICAS**..... .....37
2.4.1 Resumo das Operações Fiscais do Governo Central.....38
2.4.2 Receitas do Governo Central..... ..39
2.4.3 Classificação Económica das Despesas do Governo Central.....40

# Capítulo I

# Cronologia das Principais Medidas de Política Monetária, Financeira e Cambial

## IVº Trimestre

**Aviso nº 3/2003,** do Banco de Cabo Verde, B.O n.º34 – Iª Série, 13 de Outubro de 2003, fixa as condições que as agências de câmbio deverão respeitar a fim de poderem efectuar transferências de dinheiro de/para o exterior.

**Decreto- Lei nº 53-A/2003**, do Conselho de Ministros, B.O n.º 39- Iª Série, de 26 de Novembro de 2003, define os classificados das receitas, despesas e das operações financeiras.

# Capítulo II

# Informações Estatísticas
# 2.1 Situação Monetária

**Quadro 2.1.1.A Taxas de Juro de Referência**

| | Dez-01 | Dez-02 | Mar-03 | Jun-03 | Set-03 | Dez-03 |
|---|---|---|---|---|---|---|
| **BANCO DE CABO VERDE** | | | | | | |
| Taxas de juros de redesconto | 8,50 | 8,50 | 8,50 | 8,50 | 8,50 | 8,50 |
| Taxas de cedência de liquidez | 11,50 | 10,00 | 8,50 | 8,50 | 8,50 | 8,50 |
| Taxas de absorção de liquidez | 4,50 | 4,00 | 2,25 | 2,25 | 1,00 | 1,00 |
| Taxas médias de juros dos Bilhetes de Tesouro | | | | | | |
| 91 dias | 10,88 | 6,38 | 5,93 | 5,45 | 5,46 | 7,60 |
| 182 dias | 10,92 | 6,48 | 5,96 | 5,58 | 5,45 | 7,00 |
| 364 dias | 11,42 | 6,56 | ---- | 5,49 | ---- | 8,35 |

Fonte: Banco de Cabo Verde

**Quadro 2.1.1.B Taxas de Juro Médias Praticadas nas Operações Bancárias**

| Natureza | Prazos | Dez-01 | Dez-02 | Mar-03 | Jun-03 | Set-03 | Dez-03 |
|---|---|---|---|---|---|---|---|
| **Crédito** | | | | | | | |
| | Até 90 dias | 13,500% | 12,938% | 12,688% | 12,688% | 12,688% | 12,688% |
| | De 91 a 180 dias | 13,875% | 13,313% | 13,063% | 13,063% | 13,063% | 13,063% |
| | De 181 dias a 1 ano | 14,250% | 13,688% | 13,229% | 13,229% | 13,229% | 13,438% |
| | De 1 a 2 anos | 15,125% | 15,000% | 14,188% | 14,188% | 14,188% | 14,188% |
| | De 2 a 5 anos | 15,000% | 14,375% | 13,438% | 13,438% | 13,438% | 13,563% |
| | De 5 a 10 anos | 15,125% | 14,000% | 13,500% | 13,500% | 13,500% | 13,625% |
| | Superior a 10 anos | 15,125% | 14,125% | 13,500% | 13,500% | 13,500% | 13,625% |
| | | | 13,000% | 12,833% | 12,833% | 12,833% | 12,833% |
| **Depósitos por Tipos** | | | | | | | |
| | **Conta Depósitos / Caderneta** | 1,500% | 1,125% | 0,750% | 0,750% | 0,750% | 0,750% |
| | **Depósitos a Prazo** | | | | | | |
| | De 30 a 60 dias | 4,417% | 4,667% | 4,000% | 4,000% | 4,000% | 4,000% |
| | De 61 a 90 dias | 4,917% | 4,813% | 3,792% | 3,792% | 3,792% | 3,458% |
| | De 91 a 180 dias | 6,500% | 5,938% | 5,063% | 5,063% | 5,063% | 4,438% |
| | De 181 dias a 1 ano | 8,000% | 7,188% | 6,063% | 6,063% | 6,063% | 5,688% |
| | Superior a 1 ano | 8,250% | 7,188% | 6,125% | 6,125% | 6,125% | 5,875% |
| | **Conta - Poupança Habitação** | 8,250% | 8,000% | 7,333% | 7,333% | 7,333% | 7,333% |
| **Depósitos de Emigrantes** | | | | | | | |
| | **Depósitos à Ordem** | 2,000% | 13,000% | 12,500% | 12,500% | 12,500% | 12,500% |
| | **Depósitos com Pré - Aviso** | | | | | | |
| | De 30 a 60 dias | | 4,000% | 3,250% | 3,250% | 3,250% | a) |
| | **Depósitos a Prazo** | | | | | | |
| | De 30 a 60 dias | | 6,000% | 5,000% | 5,000% | 5,000% | 4,833% |
| | De 61 a 90 dias | 6,500% | 6,167% | 5,000% | 5,000% | 5,000% | 4,750% |
| | De 91 a 180 dias | 8,167% | 7,250% | 6,000% | 6,000% | 6,000% | 5,500% |
| | De 181 dias a 1 ano | 9,500% | 8,250% | 7,000% | 7,000% | 7,000% | 6,750% |
| | Superior a 1 ano | 9,875% | 9,250% | 7,875% | 7,875% | 7,875% | 8,000% |
| | **Conta Poupança** | | | | | | |
| | De 30 a 180 dias | 7,500% | 7,000% | 6,000% | 6,000% | 6,000% | 6,000% |
| | De 181 dias a 1 ano | 8,500% | 7,750% | 6,875% | 6,875% | 6,875% | 6,625% |
| | Superior a 1 ano | 8,750% | 8,000% | 7,000% | 7,000% | 7,000% | 6,625% |

Fonte:Banco de Cabo Verde

**Quadro 2.1.2 Sintese Monetária**
(Saldos em fim de periodo; em milhões de escudos)

| | Dez-01 | Dez-02 | Mar-03 | Jun-03 | Set-03 | Dez-03 [P] |
|---|---|---|---|---|---|---|
| **ACTIVO EXTERNO LIQUIDO** | **10.002,4** | **11.330,8** | **11.563,1** | **10.699,9** | **10.507,8** | **10.454,0** |
| **Banco de Cabo Verde** | 6.390,8 | **8.632,1** | **8.674,7** | **8.401,9** | **9.109,5** | **8.086,2** |
| Reservas Internacionais (liquido) | 5.545,5 | 8.337,6 | 8.440,1 | 8.176,8 | 9.061,2 | 8.172,9 |
| Reservas Internacionais (bruto) | 5.683,9 | 8.390,8 | 8.440,1 | 8.176,8 | 9.061,2 | 8.172,9 |
| Outros activos externos (liquido) | 845,3 | 294,5 | 234,6 | 225,1 | 48,3 | -86,7 |
| **Bancos Comerciais** | **3.611,6** | **2.698,7** | **2.888,4** | **2.298,0** | **1.398,3** | **2.367,8** |
| Activos externos de curto prazo ( líquido) | 3.849,9 | 2.601,0 | 2.759,1 | 2.076,4 | 1.166,4 | 2.113,9 |
| Outros activos externos (liquido) | -238,3 | 97,7 | 129,3 | 221,6 | 231,9 | 253,9 |
| Passivos externos de médio e longo prazo | 238,3 | 175,1 | 143,8 | 113,0 | 108,3 | 80,2 |
| **TRUST FUND [1]** | **10.750,9** | **10.750,8** | **10.750,8** | **10.750,8** | **11.191,9** | **11.191,9** |
| **ACTIVO INTERNO LÍQUIDO** | **35.570,4** | **40.798,8** | **42.273,2** | **44.070,3** | **44.490,3** | **46.429,5** |
| **CREDITO INTERNO LIQUIDO** | **43.663,3** | **49.767,5** | **50.240,0** | **51.890,8** | **52.712,5** | **54.502,6** |
| **Crédito líquido ao Sector Público Administrativo** | **21.416,5** | **24.663,3** | **24.402,1** | **24.883,8** | **24.766,0** | **25.560,6** |
| Crédito ao Governo Central | 13.108,9 | 16546,1 | 17.074,3 | 16935,1 | 16.923,8 | 17.096,8 |
| Títulos consolidados de mobilização financeira ( TCMF) - | 10.600,0 | 10.600,0 | 10.600,0 | 10600 | 10.600,0 | 11.038,1 |
| Crédito ao INDP e ao IFH | 0,0 | 0,0 | 0,0 | 0 | 2,0 | 2,0 |
| Crédito aos Governos Locais | 258,5 | 263,4 | 252,9 | 261,3 | 254,0 | 239,3 |
| Depósitos ( inclue Governos Locais, INPS, IDA) (-) | 2.550,9 | 2.746,2 | 3.525,1 | 2912,6 | 3.011,8 | 2.813,5 |
| **Depósitos de contrapartida de Trust Fund [3]** | **0,0** | **0,4** | **0,4** | **0,4** | **0,4** | **0,4** |
| **Crédito á Economia** | **22.239,8** | **25.098,7** | **25.832,8** | **27002,3** | **27.942,2** | **28.905,3** |
| Créditos às Emp.Pub. n/Financeiras | 215,2 | 230,1 | 218,0 | 203,5 | 192,6 | 179,9 |
| Crédito ao Sector Privado 1/ | 22.024,6 | 24.868,6 | 25.614,8 | 26798,8 | 27.749,6 | 28.725,4 |
| **Crédito ás Instituiões Financeiras n/Monetárias** | 7,0 | 5,5 | 5,1 | 4,7 | 4,3 | 36,7 |
| | | -8.968,7 | -7.966,8 | -7820,2 | -8.222,2 | -8.073,2 |
| **OUTROS ACTIVOS LÍQUIDOS** | **-8.092,9** | **-8.968,7** | **-7.966,8** | **-7.820,5** | **-8.222,2** | **-8.073,2** |
| **PASSIVO INTERNO** | **45.572,8** | **52.129,6** | **53.836,3** | **54.770,2** | **54.998,2** | **56.883,4** |
| **M2= A+B** | **45.572,8** | **52.129,6** | **53.836,3** | **54.770,2** | **54.998,2** | **56.883,4** |
| **A - PASSIVOS MONETARIOS** | **20.758,5** | **22.619,8** | **22.587,6** | **22.389,1** | **21.702,1** | **22.989,1** |
| Moeda em circulação | 6.702,9 | 6.459,3 | 5.896,7 | 5.783,4 | 5.672,4 | 6.515,6 |
| Depósitos á Ordem em M/N | 14.055,6 | 16.160,5 | 16.690,9 | 16.605,7 | 16.029,7 | 16.473,5 |
| **B - PASSIVOS QUASE MONETARIOS** | **24.814,3** | **29.509,8** | **31.248,7** | **32.381,1** | **33.296,0** | **33.894,3** |
| Depósitos de Poupança | 1.379,7 | 1457,7 | 1.457,7 | 1457,7 | 1.619,6 | 1.690,2 |
| Depósitos a prazo em M/N | 7.749,9 | 8581,9 | 8.746,7 | 9122,5 | 9.816,7 | 9.374,9 |
| Depósitos em divisas de residentes | 959,4 | 1003,5 | 1.354,5 | 1552,1 | 1.030,7 | 1.189,2 |
| Depósitos de Emigrantes | 13.820,0 | 16909,1 | 17.994,3 | 18384,8 | 19.539,9 | 19.950,6 |
| Cheques e ordens a pagar | 46,9 | 108,0 | 51,6 | 104 | 94,5 | 152,0 |
| Depósitos de caução | 69,7 | 58,8 | 51,3 | 32,1 | 36,3 | 57,3 |
| Acordos de recompra de Títulos da Dívida Pública | 788,7 | 1.390,8 | 1362,1 | 1406,3 | 921,9 | 1.245,9 |
| Outros quase depósitos [4] | | | 230,5 | 321,6 | 236,4 | 234,4 |

Fonte: Banco de Cabo Verde

[P] - Provisório

**Quadro 2.1.3 Balanço Monetário do Banco de Cabo Verde**
(Saldos em fim de periodo; em milhões de escudos)

| | Dez-01 | Dez-02 | Mar-03 | Jun-03 | Set-03 | Dez-03 |
|---|---|---|---|---|---|---|
| **ACTIVO EXTERNO LIQUIDO** | **6390,8** | **8632,1** | **8674,7** | **8401,9** | **9109,5** | **8086,2** |
| **Reservas Internacionais liquidas** | **5545,5** | **8337,6** | **8440,1** | **8176,8** | **9061,2** | **8172,9** |
| **Activo Externo** | **6560,8** | **9135,2** | **9115,5** | **8824,5** | **9708,9** | **8816,0** |
| Reservas Internacionais bruta | 5683,9 | 8390,8 | 8440,1 | 8176,8 | 9061,2 | 8172,9 |
| Notas e Moedas Estrangeiras | 13,2 | 3,8 | 34,6 | 34,3 | 31,2 | 29,2 |
| Depósitos à ordem | 1525 | 761,5 | 488,8 | 958 | 888,2 | 32,4 |
| Depósitos a prazo | 4142,9 | 5631,7 | 5931 | 5101,8 | 5972,4 | 6222,1 |
| Haveres em DES | 2,4 | 0,2 | 0,6 | 0,2 | 0,5 | 0,2 |
| Posiçao de Reserva no FMI | 0,4 | 0,8 | 0,8 | 0,8 | 0,8 | 0,8 |
| Titulos Estrangeiros | 0 | 1992,8 | 1984,3 | 2081,7 | 2167,8 | 1888,2 |
| Outros 2/ | 0 | 0 | 0 | 0 | 0,3 | 0,0 |
| **Outros activos externos** | **876,9** | **744,4** | **675,4** | **647,7** | **647,7** | **643,1** |
| Acordos de Pagamentos | 664,6 | 532 | 463,1 | 435,4 | 435,4 | 431,1 |
| Titulos Estrangeiros | 4 | 4 | 4 | 4 | 4,0 | 4,0 |
| Particip. em Org.Internac. | 208 | 208,1 | 208 | 208 | 208,0 | 208,0 |
| Depositos p/ cauçao | 0,3 | 0,3 | 0,3 | 0,3 | 0,3 | 0,0 |
| **Passivo Externo** | **170** | **503,1** | **440,8** | **422,6** | **599,4** | **729,8** |
| Passivo Externo de curto prazo | 138,4 | 53,2 | 0 | 0 | 0,0 | 0,0 |
| Passivo Externo de m/l prazo | 31,6 | 449,9 | 440,8 | 422,6 | 599,4 | 729,8 |
| Empréstimos externos | 0 | 354,1 | 347,3 | 332,9 | 509,7 | 645,1 |
| Depósitos de Org. Internacionais | 31,6 | 32 | 31,8 | 31,7 | 31,7 | 31,7 |
| Outras responsabilidades para com não residentes | | 63,8 | 61,7 | 58 | 58,0 | 53,0 |
| **TRUST FUND** | **10750,9** | **10750,8** | **10750,8** | **10750,8** | **11191,9** | **11191,9** |
| **ACTIVO INTERNO LÍQUIDC** | **11076,4** | **10556,8** | **10597,5** | **11063,1** | **10379,1** | **11613,8** |
| **Credito líquido ao Sector Público Administrativo** | **8323,4** | **8269,7** | **8413,1** | **8725,9** | **8140,2** | **9029,3** |
| Credito ao Sector Público Administrativo | 9024 | 9469 | 9920,7 | 9554 | 9093,7 | 9977,4 |
| **Credito ao Governo Central** | 4857,2 | 5302,2 | 5753,9 | 5387,2 | 4926,9 | 5372,5 |
| Creditos a regularizar | 569,7 | 0 | 0 | 0 | 0,0 | 883,7 |
| Tesouro Público-Protocolo | 443,1 | 755 | 755 | 755 | 755,0 | 755,0 |
| Credito ao abrigo da Lei Organica | 0 | 0 | 451,7 | 178,8 | 0,0 | 0,0 |
| Obrigações do Tesouro - nova série | 3844,4 | 4547,2 | 4547,2 | 4453,4 | 4171,9 | 3733,8 |
| Crédito TCMF- trust fund | 4166,8 | 4166,8 | 4166,8 | 4166,8 | 4166,8 | 4604,9 |
| **Depósitos do Sector Público administrativo** | **700,6** | **1199,3** | **1507,6** | **828,1** | **953,5** | **948,1** |
| Tesouro conta caixa | 0 | 354,9 | 0 | 0 | 178,1 | 0,0 |
| Depósitos em divisas | 255,6 | 330,2 | 472,9 | 400,3 | 369,3 | 456,9 |
| Fundo de regularização da dívida pública | 0 | 22,2 | 22,2 | 22,2 | 22,2 | 22,2 |
| Depósitos Projectos Investimento | 331,4 | 396,6 | 917,1 | 319,7 | 298,0 | 392,8 |
| Empréstimos do Governo ( IDA) | 113,6 | 95,4 | 95,4 | 85,9 | 85,9 | 76,2 |
| **Depósitos de contrapartida de TRUST FUND** | **0,5** | **0,4** | **0,4** | **0,4** | **0,4** | **0,4** |
| Credito às OIM | 438,4 | 274,5 | 67,3 | 67,3 | 59,8 | 409,8 |
| Credito às Emp. Pub. n/Financ. | 82,3 | 72,3 | 72,3 | 72,3 | 72,3 | 72,3 |
| Credito ao Sector Privado 1/ | 1098,4 | 1111,9 | 1113,7 | 1114,3 | 1117,9 | 1106,3 |
| Credito ás Instituições Financeiras não Monetárias | | | | | | 32,8 |
| Outros Activos (liq) | 1133,9 | 828,4 | 931,1 | 1083,3 | 988,9 | 963,3 |
| **PASSIVO INTERNO** | **14565,0** | **16830,1** | **16893,7** | **17054,2** | **17057,7** | **17298,3** |
| Base monetária | 14580,5 | 16236,0 | 16862,7 | 17039,2 | 17038,4 | 17288,1 |
| Emissão Monetária | 7352,7 | 7471,9 | 6649,9 | 6653 | 6468,4 | 7324,1 |
| Depósitos de Outras Inst. Monetária | 7227,8 | 8764,1 | 10212,8 | 10386,2 | 10570 | 9964 |
| Depósitos de Outros Intermediários Financeiro | | 575,1 | 6,6 | 0 | 0 | 0 |
| Depósitos de Inst. Financ. n/ Monetárias | 0,8 | 1,1 | 14,6 | 1,4 | 3,7 | 0,4 |
| Outros Passivos | -16,3 | 17,9 | 9,8 | 13,6 | 15,6 | 9,8 |
| **CONTAS DE CAPITAL** | **2902,2** | **2358,8** | **2378,5** | **2410,8** | **2430,9** | **2401,7** |
| Capital | 200 | 200 | 200 | 200 | 200 | 200 |
| Reservas | 174,7 | 220,5 | 220,5 | 231,8 | 231,8 | 231,8 |
| Provisoes | 2145,8 | 1893 | 1912,7 | 1933,7 | 1953,8 | 1963,5 |
| Lucros ou Perdas | 381,7 | 45,3 | 45,3 | 45,3 | 45,3 | 6,4 |
| **TOTAL DO ACTIVO** | **17637,3** | **19985,3** | **19713** | **19887,6** | **21041,5** | **21377,9** |
| **TOTAL DO PASSIVO** | **17637,3** | **19985,3** | **19713** | **19887,6** | **21041,5** | **21377,9** |

Fonte:Banco de Cabo Verde
1/ Inclui Emp. Mistas, Privadas e Particulares

**Quadro 2.1.4 Balanço Consolidado dos Bancos de Depósitos**
( Saldos em fim de periodo; em milhões de escudos)

| | Dez-01 | Dez-02 | Mar-03 | Jun-03 | Set-03 | Dez-03 [P] |
|---|---|---|---|---|---|---|
| **ACTIVO EXTERNO LIQUIDO** | **3611,6** | **2788,6** | **2888,4** | **2298** | **1398,3** | **2367,8** |
| **ACTIVO EXTERNO DE CURTO PRAZO (LIQUIDO)** | **3849,9** | **2690,9** | **2759,1** | **2076,4** | **1166,4** | **2113,9** |
| **Activo Externo de Curto Prazo** | **5373,5** | **4523,2** | **4699,2** | **4133,4** | **3442,8** | **4281,8** |
| Títulos da Div Pub Portuguesa | 0,2 | 0 | 0 | 0 | 0,0 | 0,0 |
| Notas e Moedas Estrangeiras | 2261,1 | 1286,3 | 693,7 | 650,6 | 579,0 | 1175,7 |
| Depósitos à ordem | 1377,5 | 1129,6 | 1473,5 | 1395,8 | 1479,4 | 1113,1 |
| Depósitos a prazo | 576,8 | 1179,3 | 1795,8 | 1477,9 | 908,5 | 1342,6 |
| Outras Disponibilidades | 1157,9 | 928 | 736,2 | 609,1 | 475,9 | 650,4 |
| Outros Activos Externos | 0 | 272,8 | 273,1 | 334,6 | 340,2 | 334,1 |
| **Passivo Externo de Curto Prazo** | **1523,6** | **1832,3** | **1940,1** | **2057** | **2276,4** | **2167,9** |
| Depósitos de n/Residentes | 1324,5 | 1609 | 1557,8 | 1477,1 | 1673,3 | 1804,6 |
| Outros | 199,1 | 223,3 | 382,3 | 579,9 | 603,1 | 363,2 |
| **Passivo Externo de Médio e Longo Prazo** | **238,3** | **175,1** | **143,8** | **113** | **108,3** | **80,2** |
| **ACTIVO INTERNO LÍQUIDO** | **37546** | **44702** | **47121,4** | **48839,2** | **50041,8** | **50274,9** |
| **RESERVAS** | **7868,7** | **9760,4** | **10976,9** | **11217,8** | **11007,9** | **10796,4** |
| Numerário | 649,8 | 1012,6 | 753,2 | 869,6 | 796,0 | 808,5 |
| Depósitos no BCV | 7218,9 | 8747,8 | 10223,7 | 10348,2 | 10211,9 | 9988,0 |
| **CREDITO INTERNO** | **36010** | **41858,4** | **42658,4** | **44062,8** | **45440,4** | **46127,4** |
| **Crédito ao Sector Público Administrativo** | **14943** | **17943,5** | **18006,5** | **18242,4** | **18684,1** | **18396,8** |
| Crédito ao Governo Central | 8251,7 | 11246,9 | 11320,4 | 11547,9 | 11996,9 | 11724,3 |
| Bilhetes do Tesouro | 2985 | 4539,7 | 4555,5 | 4683,5 | 4562,2 | 4422,8 |
| Obrigações do Tesouro | 5266,7 | 6292,7 | 6292,7 | 6382,7 | 6882,8 | 6703,8 |
| Outros creditos | 0 | 414,5 | 472,2 | 481,7 | 551,9 | 597,8 |
| Títulos consolidados de mobilização financeira ( TCMF) - Trust Fund | 6433,2 | 6433,2 | 6433,2 | 6433,2 | 6433,2 | 6433,2 |
| Creditos aos Governos Locais | 258,5 | 263,4 | 252,9 | 261,3 | 254,0 | 239,3 |
| Créditos às Instituições Financeiras n/Monetárias | 7 | 5,5 | 5,1 | 4,7 | 4,3 | 3,9 |
| Créditos às Emp.Pub. n/Financeiras | 132,9 | 157,8 | 145,7 | 131,2 | 120,3 | 107,6 |
| Crédito ao Sector Privado 1/ | 20926,2 | 23751,6 | 24501,1 | 25684,5 | 26631,7 | 27619,1 |
| **OUTROS ACTIVOS ( LIQUIDOS)** | **-6332** | **-6916,8** | **-6513,9** | **-6441,4** | **-6406,5** | **-6648,9** |
| **PASSIVO INTERNO** | **41158** | **47490,6** | **50009,8** | **51137,2** | **51440,1** | **52642,7** |
| **DEPÓSITOS DO SECTOR PÚBLICO ADMINISTRATIVO** | **1695,3** | **1403,6** | **1876,7** | **1943,7** | **1924,1** | **1733,8** |
| Orçamento Geral do Estado | 599,9 | 568,7 | 719,3 | 931,7 | 1017,0 | 807,8 |
| Projectos de Investimento | 131,8 | 175,7 | 206,1 | 251 | 257,5 | 216,3 |
| Fundos Autónomos | 61,7 | 58,3 | 76,9 | 48,9 | 67,6 | 69,8 |
| Serviços Autónomos | 98,4 | 104 | 146,3 | 99,6 | 114,9 | 151,8 |
| Outros | 8 | 156,2 | 186,5 | 124,5 | 44,1 | 14,2 |
| Fundos de contrapartida | 79 | 39,6 | 34 | 31,8 | 31,8 | 31,0 |
| Governos Locais | 257,7 | 258,9 | 254,6 | 175,7 | 151,2 | 172,5 |
| Previdencia Social | 458,8 | 42,2 | 253 | 280,534 | 240,0 | 270,4 |
| **EMPRÉSTIMOS DO SECTOR PÚBLICO ADMINISTRATIVO** | **155** | **143,3** | **140,8** | **140,8** | **134,2** | **131,7** |
| **PASSIVOS MONETARIOS** | **14055** | **16159,4** | **16676,3** | **16604,3** | **16026,0** | **16473,1** |
| Depósitos à Ordem em moeda nacional | 14054,8 | 16159,4 | 16676,3 | 16604,3 | 16026,0 | 16473,1 |
| Emp.Pub. n/Financeiras | 725,3 | 929,4 | 837,6 | 876,6 | 897,5 | 874,6 |
| Inst.Financ.n/Monetarias | 64,9 | 80,4 | 111,1 | 87,2 | 74,2 | 70,6 |
| Sector Privado 2/ | 11499,7 | 13017,1 | 13610,8 | 13467,1 | 13071,0 | 13325,5 |
| Emigrantes | 1764,9 | 2132,5 | 2116,8 | 2173,4 | 1983,4 | 2202,3 |
| **PASSIVOS QUASE MONETARIOS** | **24814** | **29509,8** | **31248,7** | **32381,1** | **33296,0** | **33894,3** |
| Depósitos de Poupança | 1379,7 | 1457,7 | 1457,7 | 1457,7 | 1619,6 | 1690,2 |
| Sector Privado | 1379,7 | 1457,7 | 1457,7 | 1457,7 | 1619,6 | 1690,2 |
| Depósitos a prazo em moeda nacional | 7749,9 | 8581,9 | 8746,7 | 9122,5 | 9816,7 | 9374,9 |
| Inst.Financ.n/Monetarias | 211,4 | 108 | 108 | 108 | 108,0 | 114,0 |
| Empresas Pub. n/Financeiras | 3,6 | 9,3 | 6,2 | 5,9 | 105,9 | 5,9 |
| Sector Privado 2/ | 7534,9 | 8464,6 | 8632,5 | 9008,6 | 9602,8 | 9254,9 |
| Depósitos em divisas de residentes | 959,4 | 1003,5 | 1354,5 | 1552,1 | 1030,7 | 1189,2 |
| Empresas Pub. n/Financeira | 80 | 85,5 | 72,4 | 127 | 91,4 | 101,6 |
| Sector Privado 2/ | 879,4 | 918 | 1282,1 | 1425,1 | 939,3 | 1087,7 |
| Depósitos de Emigrantes | 13820 | 16909,1 | 17994,3 | 18384,8 | 19539,9 | 19950,6 |
| A prazo M/N | 12602,8 | 15748,1 | 16715,6 | 17187,4 | 18215,5 | 18697,2 |
| A prazo M/E | 1079,6 | 1037,5 | 1140,6 | 1035,5 | 1017,3 | 959,3 |
| À ordem M/E | 68,4 | 54,3 | 68,9 | 92,7 | 86,7 | 73,7 |
| Conta poupança | 69,2 | 69,2 | 69,2 | 69,2 | 220,4 | 220,4 |
| Cheques e ordens a pagar | 46,9 | 108 | 51,6 | 104 | 94,5 | 152,0 |
| Depósitos de caução | 69,7 | 58,8 | 51,3 | 32,1 | 36,3 | 57,3 |
| Acordos de Recompra de BT' | 788,7 | 1390,8 | 1362,1 | 1406,3 | 921,9 | 1245,9 |
| Outros quase depósitos [3] | | | 230,5 | 321,6 | 236,4 | 234,4 |
| **EMPRESTIMOS DO BCV** | **438,4** | **274,5** | **67,3** | **67,3** | **59,8** | **409,8** |

Fonte: Banco de Cabo Verde

[P] - Provisório

1 / empresas mistas + empresas privadas + particulares

[2] De acordo com a Lei nº 70/V/98 foram emitidos os TCMF, no valor global do International Support for Cabo Verde Stabilization Trust Fund, que substituiram das Obrigações do Tesouro junto do sistema bancário e junto do INPS, e são registados pelos bancos como imobilizações financeiras da acordo com instruções do BCV.

[3/] Trata-se de depósitos obrigatórios cuja movimentação está condicionada por disposição legal bem como, importâncias cativadas por ordem de entidades oficiais

**Quadro 2.1.5 Distribuição do Crédito do Sistema Bancário**
Por prazos de vencimento e por sectores económicos
Saldos em fim de periodo

milhões de CVE

| | 2001 | 2002 | 2003 | | | |
|---|---|---|---|---|---|---|
| | Dez | Dez | Mar | Jun | Set | Dez |
| **Crédito ao Governo** | **23.967,4** | **27.412,5** | **27.927,2** | **27.796,4** | **27.777,8** | **28.372,2** |
| Curto Prazo | 3.554,7 | 4.539,7 | 5.007,2 | 4.862,3 | 4.562,2 | 5.306,5 |
| Médio e Longo Prazo | 20.412,7 | 22.872,8 | 22.920,0 | 22.934,1 | 23.215,6 | 23.065,7 |
| **Crédito à Economia** | **22.239,8** | **25.093,6** | **25.832,8** | **27.002,3** | **27.942,2** | **28.901,8** |
| Curto Prazo | 3.544,4 | 3.524,5 | 3.457,8 | 3.424,3 | 3.250,3 | 3.330,1 |
| Médio e Longo Prazo | 16.082,3 | 19.144,1 | 19.761,2 | 21.050,7 | 22.016,1 | 22.893,6 |
| Em situaçao anormal | 2.613,1 | 2.425,0 | 2.613,8 | 2.527,3 | 2.675,8 | 2.678,1 |
| **Crédito às Instituições Fin. n /Monetárias** | **7,0** | **5,5** | **5,1** | **4,7** | **4,3** | **36,7** |
| **Total de Créditos** | **46.214,2** | **52.511,6** | **53.765,1** | **54.803,4** | **55.724,3** | **57.310,7** |
| **Crédito ao Governo** | **51,9** | **52,2** | **51,9** | **50,7** | **49,8** | **49,5** |
| Curto Prazo | 7,7 | 8,6 | 9,3 | 8,9 | 8,2 | 9,3 |
| Médio e Longo Prazo | 44,2 | 43,6 | 42,6 | 41,8 | 41,7 | 40,2 |
| **Crédito à Economia** | **48,1** | **47,8** | **48,0** | **49,3** | **50,1** | **50,4** |
| Curto Prazo | 7,7 | 6,7 | 6,4 | 6,2 | 5,8 | 5,8 |
| Médio e Longo Prazo | 34,8 | 36,5 | 36,8 | 38,4 | 39,5 | 39,9 |
| Em situaçao anormal | 5,7 | 4,6 | 4,9 | 4,6 | 4,8 | 4,7 |
| **Crédito às Instituições Fin n./ Monetárias** | **0,0** | **0,0** | **0,0** | **0,0** | **0,0** | **0,1** |
| **Total de Créditos** | **100,0** | **100,0** | **100,0** | **100,0** | **100,0** | **100,0** |

Fonte: Banco de Cabo Verde

**Quadro 2.1.6 Distribuição do Crédito do Sistema Bancário por Ramos de Actividade**

( Saldo de Fim de Período, em milhões de escudos)

| | Dez-01 | Dez-02 | Mar-03 | Jun-03 | Set-03 | Dez-03 |
|---|---|---|---|---|---|---|
| **A.Crédito Concedido a Emp.s não Finan.** | **6.753,73** | **7.442,81** | **7.616,63** | **7.699,97** | **8.006,18** | **8.201,40** |
| **1. Agric., Silvic., Caça e Pesca** | **317,63** | **318,30** | **313,19** | **308,32** | **315,26** | **299,34** |
| Agricultura e caça | 40,29 | 39,59 | 37,92 | 35,75 | 40,34 | 39,60 |
| Sivicultura e exploração florestal | 1,30 | 0,85 | 0,74 | 0,63 | 0,51 | 0,39 |
| Pesca | 276,04 | 277,86 | 274,54 | 271,94 | 274,41 | 259,35 |
| **2. Indústrias Extractivas** | **41,50** | **51,25** | **47,08** | **44,87** | **50,46** | **46,94** |
| Extração de minerais não metálicos e rochas ornamentais (incluindo a extração do sal) | 41,50 | 51,25 | 47,08 | 44,87 | 50,46 | 46,94 |
| **3. Indústrias Transformadoras** | **799,19** | **800,05** | **804,69** | **924,29** | **960,63** | **958,05** |
| Industrias de alimentação | 20,17 | 69,88 | 74,62 | 131,75 | 137,50 | 131,26 |
| Industrias das bebidas | 181,59 | 156,69 | 161,31 | 199,08 | 218,87 | 232,25 |
| Industrias do tabaco | 0,00 | 0,00 | 0,00 | 0,00 | 0,00 | 0,00 |
| Industrias têxteis | 19,08 | 17,93 | 29,17 | 28,68 | 29,42 | 23,16 |
| Fabrico de vestuário, excepto de calçado | 3,14 | 15,16 | 15,50 | 16,25 | 15,59 | 14,84 |
| Fab. calçado, excepto vulcanizado, borracha ou plastico | 1,28 | 0,00 | 1,50 | 1,33 | 1,16 | 0,98 |
| Fab. mobiliário,excepto metálico ou plástico moldado | 4,64 | 3,73 | 3,43 | 2,60 | 2,90 | 0,44 |
| Industrias do papel | 0,00 | 0,00 | 0,00 | 0,00 | 0,00 | 0,00 |
| Artes gráficas,edição de publicação | 27,91 | 27,59 | 23,81 | 22,01 | 22,16 | 19,91 |
| Fabricação de produtos quimicos industriais | 17,49 | 29,01 | 31,61 | 32,02 | 50,89 | 50,10 |
| Fabricação de outros produtos quimicos | 50,07 | 0,00 | 0,47 | 0,49 | 1,00 | 0,88 |
| Industria de borracha | 0,00 | 0,00 | 0,00 | 0,00 | 0,00 | 0,00 |
| Fabrico de porcelana, faiança, grés fino e olaria de barro | 3,10 | 3,10 | 7,74 | 7,17 | 6,58 | 5,98 |
| Fabrico de outros produtos minerais não metálicos | 1,75 | 0,75 | 0,50 | 0,25 | 0,00 | 0,00 |
| Indústrias básicas de ferro e aço | 2,92 | 3,38 | 2,63 | 2,38 | 3,30 | 5,22 |
| Indústrias básicas de metais não ferroso | 7,81 | 9,31 | 9,45 | 10,13 | 7,45 | 16,40 |
| Fabr. de prod. metálicos, excep. máq., equip. e mat. transp | 11,01 | 7,20 | 11,71 | 9,78 | 8,39 | 5,94 |
| Fabrico máq., ap. utensilios e outro mat.eléctrico | 0,00 | 0,84 | 0,79 | 0,75 | 0,64 | 0,00 |
| Outras indústrias transformadoras | 447,23 | 455,50 | 430,46 | 459,62 | 454,78 | 450,70 |
| **4 .Electricidade, Água e Gás** | **229,51** | **199,71** | **210,74** | **205,70** | **240,52** | **195,33** |
| Electricidade, àgua e gás | 224,51 | 194,71 | 205,74 | 200,70 | 235,52 | 190,33 |
| Abastecimento de àgua | 5,00 | 5,00 | 5,00 | 5,00 | 5,00 | 5,00 |
| **5. Construção e Obras Públicas** | **619,97** | **523,98** | **472,78** | **435,65** | **420,25** | **444,10** |
| **6. Comércio, Restaurantes e Hotéis** | **1.276,20** | **1.676,30** | **1.782,07** | **1.857,08** | **1.971,95** | **2.018,73** |
| Comércio por grosso | 872,15 | 1.054,77 | 1.154,29 | 1.113,27 | 1.155,44 | 1.152,71 |
| Comércio a retalho | 100,51 | 256,45 | 251,69 | 348,69 | 349,47 | 376,37 |
| Restaurante e hotéis | 303,54 | 365,08 | 376,10 | 395,11 | 467,04 | 489,65 |
| **7. Transportes e Comunicações** | **868,05** | **929,66** | **995,58** | **1.019,44** | **973,60** | **990,52** |
| Transportes terrestres | 115,47 | 161,78 | 233,97 | 249,58 | 226,02 | 234,10 |
| Transportes por àgua | 292,12 | 280,45 | 277,93 | 315,24 | 310,36 | 299,11 |
| Transportes aéreos | 111,97 | 137,26 | 127,81 | 118,09 | 108,06 | 95,52 |
| Serviços rel. c/ transp., agencias viagens, turismo | 336,36 | 334,95 | 341,85 | 323,96 | 317,85 | 351,75 |
| Comunicações | 12,14 | 15,22 | 14,02 | 12,57 | 11,31 | 10,04 |
| **8. Serviços Prestados às Empresas** | **36,73** | **62,59** | **61,36** | **44,51** | **36,44** | **29,87** |
| Seguros | 0,00 | 0,00 | 0,00 | 0,00 | 0,00 | 0,00 |
| Operações sobre Imoveis | 10,51 | 31,76 | 31,49 | 20,25 | 16,09 | 11,90 |
| Serv. Prest. às emp., excep. aluguer maq. e equip. | 26,22 | 27,39 | 26,80 | 21,57 | 18,03 | 15,65 |
| Serviços de informática | 0,00 | 0,00 | 0,00 | 0,00 | 0,00 | 0,00 |
| Aluguer de máquinas e equipamento | 0,00 | 3,44 | 3,07 | 2,69 | 2,32 | 2,32 |
| **9. Serviços Pessoais e Sociais** | **2.564,95** | **2.880,96** | **2.929,14** | **2.860,12** | **3.037,07** | **3.218,52** |
| Adm. pública e defesa nacional | 26,22 | 35,04 | 33,47 | 40,95 | 24,20 | 29,77 |
| Serviços de saneamento e limpeza | 4,80 | 2,92 | 2,38 | 4,89 | 4,56 | 4,23 |
| Serviços de educação | 8,83 | 8,66 | 7,16 | 6,55 | 5,69 | 8,91 |
| Serviços de saúde e veterinários | 0,89 | 0,41 | 0,28 | 0,14 | 0,00 | 0,00 |
| Instituições Humanitárias e Ass. Social | 7,97 | 13,95 | 13,16 | 20,70 | 24,10 | 23,58 |
| Assoc.Económicas e Org. Profissionais | 0,00 | 0,00 | 0,00 | 0,00 | 0,00 | 0,00 |
| Assoc.Económicas e Org. Profissionais | 0,00 | 0,00 | 0,00 | 0,00 | 0,00 | 0,00 |
| Outros serviços prestados à comunidade | 895,17 | 1.004,12 | 995,16 | 885,67 | 898,75 | 913,16 |
| Serviços recreativos e culturais | 9,48 | 24,90 | 25,10 | 21,37 | 31,00 | 29,68 |
| Serviços pessoais e domésticos | 13,18 | 12,12 | 11,42 | 11,47 | 10,69 | 13,11 |
| Actividades mal definidas | 1.598,40 | 1.778,85 | 1.841,00 | 1.868,39 | 2.038,07 | 2.196,09 |
| **B.Crédito a Particulares (inclui créditos a emigrantes)** | **8.463,85** | **9.680,68** | **9.883,94** | **10.285,51** | **10.568,55** | **10.806,62** |
| HABITAÇÃO | 6.769,84 | 7.761,84 | 7.879,65 | 8.140,51 | 8.371,37 | 8.587,38 |
| OUTROS FINS | 1.694,01 | 1.918,84 | 2.004,29 | 2.145,00 | 2.197,17 | 2.219,24 |
| **Total do Crédito às Emp. não Financeiras e Particulares** | **15.217,58** | **17.123,49** | **17.500,57** | **17.985,48** | **18.574,73** | **19.008,01** |

Fonte: Banco de Cabo Verde

1/ Exclui credito concedido pela CECV

**Gráf. 2.1.1- Evolução do Crédito Interno Liquido e Suas Componentes**
Taxa de Variação Homóloga

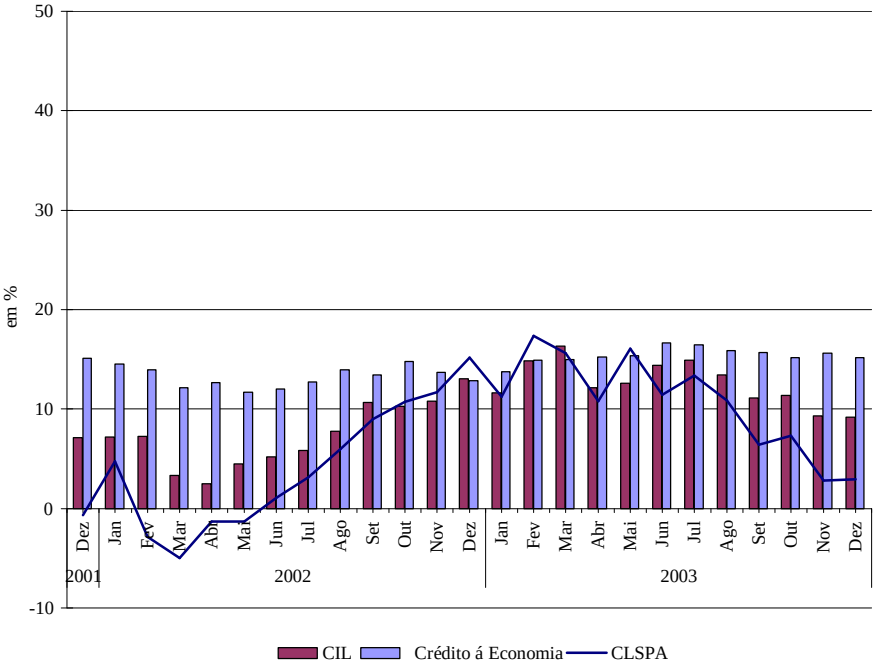


**Graf. 2.1.2- Moeda e Factores de Criação Monetária**
Taxa de Variação Homóloga

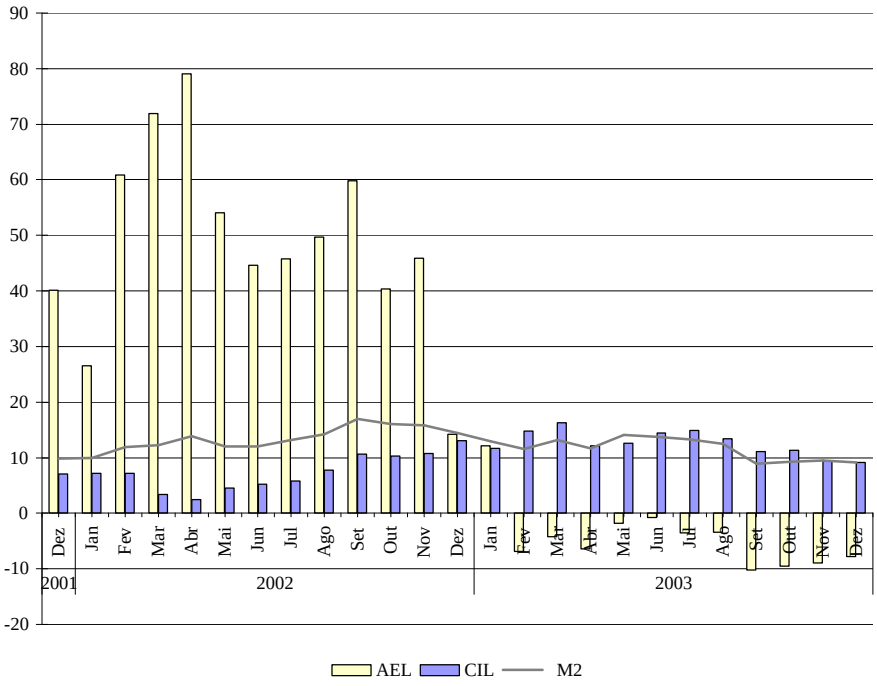

**Graf. 2.1.3 Massa Monetária e suas Componentes**
Saldos em fim de periodo

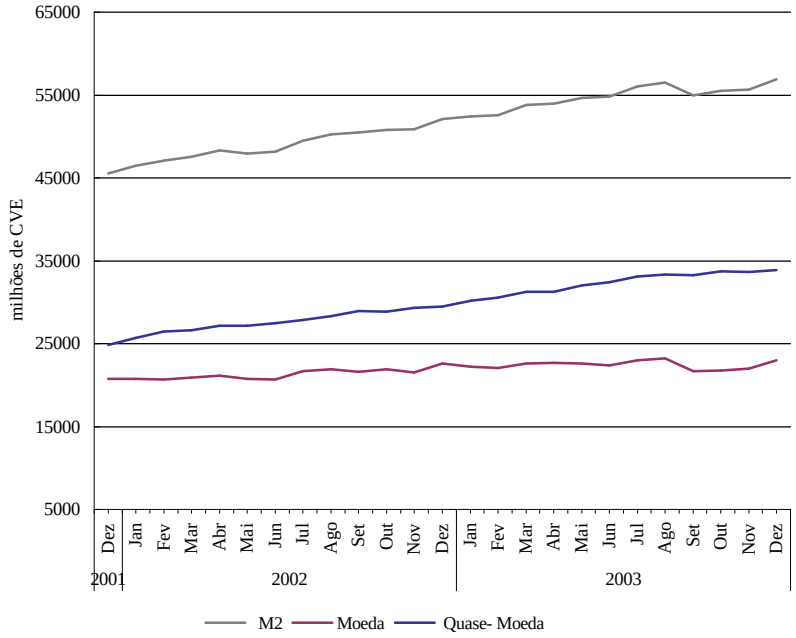


**Gráf. 2.1.4 Estrutura da Massa Monetária**

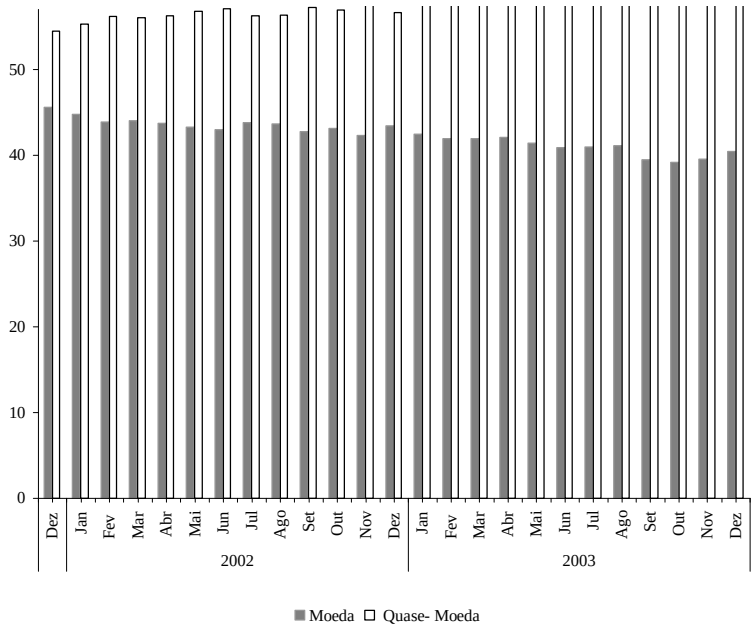

# 2.2 Balança de Pagamentos, Dívida Externa, Câmbios e Remessas de Emigrantes

**Quadro 2.2.1 Evolução da Balança de Pagamentos**

milhões de CVE

| | 2003 ( 1º Trim.) Provisório | | | 2003 ( 2º Trim.) Provisório | | | 2003 ( 3º Trim.) Provisório | | | 2003 ( 4º Trim.) Provisório | | |
|---|---|---|---|---|---|---|---|---|---|---|---|---|
| | **Crédito** | **Débito** | **Saldo** | **Crédito** | **Débito** | **Saldo** | **Crédito** | **Débito** | **Saldo** | **Crédito** | **Débito** | **Saldo** |
| **Conta Corrente** | **12.235,1** | **13.274,7** | **-1.039,5** | **11.497,0** | **15.091,0** | **-3.594,1** | **13.435,3** | **14.987,3** | **-1.552,0** | **13.426,0** | **14.755,1** | **-1.329,1** |
| **Bens** | **1.383,5** | **7.658,9** | **-6.275,4** | **1.085,6** | **9.290,9** | **-8.205,3** | **1.251,1** | **8.461,6** | **-7.210,5** | **1.432,8** | **8.122,6** | **-6.689,8** |
| Exportação/Importação | 55,1 | 7.135,5 | -7.080,4 | 54,5 | 8.746,8 | -8.692,3 | 46,6 | 7.813,5 | -7.766,9 | 132,1 | 7.570,5 | -7.438,3 |
| Outros bens | 1.328,4 | 523,4 | 805,0 | 1.031,1 | 544,1 | 487,0 | 1.204,6 | 648,1 | 556,5 | 1.300,7 | 552,2 | 748,5 |
| **Serviços** | **4.526,5** | **4.482,1** | **44,4** | **5.057,7** | **4.609,0** | **448,7** | **6.091,1** | **5.276,8** | **814,3** | **6.113,4** | **5.419,7** | **693,7** |
| dos quais:Transportes Marítimos | 32,2 | 766,7 | -734,5 | 54,7 | 783,0 | -728,4 | 60,5 | 760,2 | -699,6 | 44,2 | 782,7 | -738,5 |
| Transportes Aéreos | 1.996,2 | 1.597,2 | 399,0 | 2.305,8 | 1.445,7 | 860,1 | 2.887,9 | 1.962,0 | 925,9 | 2.914,3 | 1.529,0 | 1.385,3 |
| Viagens | 1.825,8 | 1.491,6 | 334,2 | 1.899,2 | 1.764,4 | 134,8 | 2.252,1 | 1.849,4 | 402,7 | 2.327,7 | 1.783,8 | 544,0 |
| **Rendimentos** | **721,8** | **737,2** | **-15,5** | **17,9** | **624,6** | **-606,7** | **218,7** | **595,4** | **-376,7** | **343,8** | **938,9** | **-595,0** |
| Rendimentos de Trabalho | 3,8 | 20,1 | -16,3 | 2,4 | 13,3 | -10,9 | 6,8 | 10,6 | -3,8 | 3,5 | 9,7 | -6,2 |
| Rendimentos de Investimento | 718,0 | 717,1 | 0,9 | 15,5 | 611,3 | -595,8 | 211,9 | 584,8 | -372,9 | 340,4 | 929,2 | -588,8 |
| dos quais: juros | 0,0 | 140,0 | -140,0 | 0,0 | 118,1 | -118,1 | 189,3 | 547,3 | -357,9 | 273,6 | 781,5 | -508,0 |
| **Transferências Correntes** | **5.603,3** | **396,4** | **5.206,9** | **5.335,8** | **566,5** | **4.769,3** | **5.874,4** | **653,6** | **5.220,8** | **5.536,0** | **273,9** | **5.262,1** |
| dos quais: remessas de emigrantes( trf. Privadas) | 1.904,6 | | 1.904,6 | 1.759,5 | | 1.759,5 | 2.290,0 | | 2.290,0 | 1.974,6 | | 1.974,6 |
| transferências oficiais | 1.230,8 | 1,9 | 1.228,9 | 1.066,3 | 32,5 | 1.033,8 | 958,7 | 29,7 | 929,0 | 1.621,0 | 37,5 | 1.583,5 |
| **Conta de Capital e op. Financeiras** | **2.706,4** | **1.038,5** | **1.667,9** | **3.891,7** | **371,7** | **3.519,9** | **2.701,1** | **997,2** | **1.703,9** | **2.812,5** | **2.015,5** | **797,0** |
| **Balança de Capital** | **596,7** | **1,9** | **594,8** | **563,3** | **0,0** | **563,3** | **571,4** | **0,4** | **571,0** | **340,1** | **0,0** | **340,1** |
| Transferências Oficiais de Capital | 596,7 | | 596,7 | 563,3 | 0,0 | 563,3 | 571,4 | 0,0 | 571,4 | 340,1 | 0,0 | 340,1 |
| Perdão da Dívida | | | 0,0 | | | 0,0 | | | 0,0 | | | 0,0 |
| Outras transferências | 596,7 | 0,0 | 596,7 | 563,3 | 0,0 | 563,3 | 571,4 | 0,0 | 571,4 | 340,1 | 0,0 | 340,1 |
| dos quais: Trust Fund | | | 0,0 | | | 0,0 | | | 0,0 | | | 0,0 |
| Aquisição de activos não financeiros | | | 0,0 | 0,0 | 0,0 | 0,0 | | | 0,0 | | | 0,0 |
| Transferências Privadas | 0,0 | 1,9 | -1,9 | 0,0 | 0,0 | 0,0 | 0,0 | 0,4 | -0,4 | 0,0 | 0,0 | 0,0 |
| Outras Transferências | 0,0 | 1,9 | -1,9 | 0,0 | 0,0 | 0,0 | | 0,4 | -0,4 | 0,0 | 0,0 | 0,0 |
| **Balança Financeira** | **2.109,8** | **1.036,6** | **1.073,2** | **3.328,3** | **371,7** | **2.956,6** | **2.129,7** | **996,8** | **1.132,9** | **2.472,4** | **2.015,5** | **456,9** |
| Investimento Directo | 0,0 | -174,4 | 174,4 | 533,6 | 0,0 | 533,6 | 13,8 | 0,0 | 13,8 | 627,8 | 0,0 | 627,8 |
| de Cabo Verde no exterior | | | 0,0 | | | 0,0 | | | 0,0 | | | 0,0 |
| do exterior em Cabo Verde | | -174,4 | 174,4 | 533,6 | 0,0 | 533,6 | 13,8 | | 13,8 | 627,8 | | 627,8 |
| Privatizações | | | 0,0 | | | 0,0 | | | 0,0 | | | 0,0 |
| Investimento de Carteira | 0,0 | 0,0 | 0,0 | 0,0 | 0,0 | 0,0 | 0,0 | | 0,0 | | | 0,0 |
| Outros Investimentos | 2.109,8 | 1.723,3 | 386,5 | 2.103,0 | 371,7 | 1.731,2 | 2.115,9 | 576,9 | 1.539,0 | 1.647,9 | 2.015,5 | -367,5 |
| Activos | 0,0 | 957,6 | -957,6 | 205,4 | 53,4 | 151,9 | 403,2 | 1,3 | 402,0 | 0,0 | 332,2 | -332,2 |
| Empréstimos | 0,0 | 1,2 | -1,2 | 0,0 | 53,4 | -53,4 | 0,0 | 1,3 | -1,3 | 0,0 | 2,0 | -2,0 |
| Bancos | | 1,2 | -1,2 | | 53,4 | -53,4 | | 1,3 | -1,3 | | 2,0 | -2,0 |
| Outros Sectores | | | 0,0 | 0,0 | 0,0 | 0,0 | | | 0,0 | | | 0,0 |
| Moeda e Depósitos | | | 0,0 | 0,0 | 0,0 | 0,0 | | | 0,0 | | | 0,0 |
| Outros Activos | | 956,5 | -956,5 | 205,4 | | 205,4 | 403,2 | | 403,2 | | 330,2 | -330,2 |
| dos quais:Trust Fund | | | 0,0 | | | 0,0 | | | 0,0 | | | 0,0 |
| Passivos | 2.109,8 | 765,7 | 1.344,1 | 1.897,6 | 318,3 | 1.579,3 | 1.712,7 | 575,6 | 1.137,1 | 1.647,9 | 1.683,3 | -35,4 |
| dos quais: Créditos Comerciais | | 87,5 | -87,5 | 49,4 | | 49,4 | 72,3 | | 72,3 | | 205,4 | -205,4 |
| Empréstimos | 1.078,1 | 678,2 | 399,9 | 1.527,3 | 318,3 | 1.209,0 | 493,4 | 575,6 | -82,2 | 883,6 | 1.477,9 | -594,4 |
| Autoridades Monetárias | | | 0,0 | 0,0 | 0,0 | 0,0 | | | 0,0 | | | 0,0 |
| Governo Geral | 1.078,1 | 419,0 | 659,0 | 1.093,4 | 318,3 | 775,1 | 493,4 | 279,5 | 213,9 | 883,6 | 1.084,1 | -200,5 |
| Longo Prazo | 1.078,1 | 309,0 | 769,0 | 1.093,4 | 318,3 | 775,1 | 493,4 | 279,5 | 213,9 | 333,6 | 643,8 | -310,2 |
| Desembolsos | 1.078,1 | | 1.078,1 | 1.093,4 | | 1.093,4 | 493,4 | | 493,4 | 333,6 | | 333,6 |
| dos quais : Trust Fund | | | 0,0 | | | 0,0 | | | 0,0 | | | 0,0 |
| Reembolsos | | 309,0 | -309,0 | | 318,3 | -318,3 | | 279,5 | -279,5 | | 643,8 | -643,8 |
| Curto Prazo | 0,0 | 110,0 | -110,0 | 0,0 | 0,0 | 0,0 | | | 0,0 | 550,0 | 440,3 | 109,7 |
| Desembolsos | | | 0,0 | 0,0 | | 0,0 | | | 0,0 | 550,0 | | 550,0 |
| Reembolsos | | 110,0 | -110,0 | | 0,0 | 0,0 | | | 0,0 | | 440,3 | -440,3 |
| Bancos | | | 0,0 | 0,0 | 0,0 | 0,0 | | | 0,0 | | | 0,0 |
| Outros Sectores | | 259,1 | -259,1 | 433,9 | | 433,9 | | 296,1 | -296,1 | | 393,8 | -393,8 |
| Dinheiros e Depósitos | 1.031,7 | | 1.031,7 | 320,9 | | 320,9 | 1.147,0 | | 1.147,0 | 764,4 | | 764,4 |
| Outros Passivos | | | 0,0 | 0,0 | 0,0 | 0,0 | 0,0 | | 0,0 | | | 0,0 |
| Activos de Reserva | | -512,3 | 512,3 | 691,8 | | 691,8 | | 419,9 | -419,9 | 196,7 | | 196,7 |
| **Erros e Omissões** | | | **-628,4** | | | **74,2** | | | **-151,8** | | | **532,1** |
| Por memória: | | | | | | | | | | | | |
| **Balança Corrente + Balança de Capital** | | | **-444,8** | | | **-3.030,8** | | | **-981,1** | | | **-989,0** |

Fonte: Banco de Cabo Verde

**Quadro 2.2.2 Evolução da Balança de Bens e Serviços**

milhões de CVE

| | 2003 ( 1º Trim.) Provisório | | | 2003 ( 2º Trim.) Provisório | | | 2003 (3º Trim.) Provisório | | | 2003 (4º Trim.) Provisório | | |
|---|---|---|---|---|---|---|---|---|---|---|---|---|
| | **Crédito** | **Débito** | **Saldo** | **Crédito** | **Débito** | **Saldo** | **Crédito** | **Débito** | **Saldo** | **Crédito** | **Débito** | **Saldo** |
| **Bens** | **1.383,5** | **7.658,9** | **-6.275,4** | **1.085,6** | **8.925,6** | **-7.840,0** | **1.251,1** | **8.461,6** | **-7.210,5** | **1.432,8** | **8.122,6** | **-6.689,8** |
| Exportações/Importações | 55,1 | 7.135,5 | -7.080,4 | 54,5 | 8.746,8 | 0,0<br>-8.692,3 | 46,6 | 7.813,5 | -7.766,9 | 132,1 | 7.570,5 | -7.438,3 |
| Bens para Transformação | 251,2 | 162,6 | 88,6 | 260,3 | 155,5 | 0,0<br>104,9 | 268,2 | 229,9 | 38,2 | 300,0 | 163,2 | 136,8 |
| Reparação de Bens | 42,9 | 144,2 | -101,3 | 38,0 | -182,7 | 220,7 | 46,6 | 256,9 | -210,3 | 37,7 | 224,7 | -186,9 |
| Bens adquiridos em portos p/ transportadoras | 1.034,3 | 216,6 | 817,7 | 732,8 | 206,0 | 526,8 | 889,8 | 161,3 | 728,5 | 963,0 | 164,3 | 798,7 |
| **Serviços** | **4.526,5** | **4.482,1** | **44,4** | **5.057,7** | **4.607,1** | 0,0<br>**450,5** | **6.091,1** | **5.276,8** | **814,4** | **6.113,4** | **5.419,7** | **693,7** |
| **Transportes** | 2.028,4 | 2.363,9 | -335,6 | 2.360,5 | 2.228,8 | 131,7 | 2.948,4 | 2.722,2 | 226,3 | 2.958,5 | 2.311,7 | 646,8 |
| Transporte Marítimo | 32,2 | 766,7 | -734,5 | 54,7 | 783,0 | -728,4 | 60,5 | 760,2 | -699,6 | 44,2 | 782,7 | -738,5 |
| Transporte Aéreo | 1.996,2 | 1.597,2 | 399,0 | 2.305,8 | 1.445,7 | 860,1 | 2.887,9 | 1.962,0 | 925,9 | 2.914,3 | 1.529,0 | 1.385,3 |
| **Viagens** | **1.825,8** | **1.491,6** | **334,2** | **1.899,2** | **1.764,4** | **134,8** | **2.252,1** | **1.849,4** | **402,7** | **2.327,7** | **1.783,8** | **544,0** |
| Viagens de negócios | 36,8 | 153,3 | -116,6 | 19,2 | 174,1 | -154,9 | 37,1 | 177,9 | -140,8 | 54,7 | 199,9 | -145,2 |
| Viagens pessoais | 1.789,0 | 1.338,3 | 450,8 | 1.880,0 | 1.590,4 | 289,6 | 2.215,0 | 1.671,5 | 543,5 | 2.273,0 | 1.583,9 | 689,1 |
| Serviços de Comunicação | 354,0 | 116,3 | 237,6 | 381,7 | 97,3 | 284,5 | 370,2 | 87,4 | 282,8 | 319,4 | 36,8 | 282,5 |
| Serviços de Construção e Obras Públicas | 0,0 | 0,0 | 0,0 | 8,0 | 0,0 | 8,0 | 0,0 | 0,0 | 0,0 | 0,0 | 0,0 | 0,0 |
| Serviços de Seguros | 39,2 | 118,7 | -79,4 | 24,5 | 108,3 | -83,8 | 36,4 | 156,7 | -120,3 | 32,2 | 171,4 | -139,3 |
| Serviços Financeiros (excluindo seguros) | 1,2 | 4,3 | -3,2 | 1,5 | 122,4 | -120,9 | 8,8 | 44,1 | -35,3 | 2,0 | 741,8 | -739,8 |
| Serviços de Informática e Informação | 0,6 | 93,8 | -93,2 | 0,9 | 51,6 | -50,7 | 2,0 | 67,5 | -65,5 | 0,8 | 66,3 | -65,4 |
| Royalties e licenças | 0,0 | 0,0 | 0,0 | 6,9 | -0,9 | 7,8 | 0,3 | 0,0 | 0,3 | 0,0 | 3,5 | -3,5 |
| Outros Serviços Empresariais | 83,4 | 188,6 | -105,2 | 94,5 | 94,7 | -0,2 | 75,3 | 180,8 | -105,5 | 88,5 | 144,9 | -56,4 |
| Serviços Pessoais, Culturais e de Lazer | 0,8 | 8,5 | -7,7 | 0,0 | 15,7 | -15,7 | 4,0 | 3,4 | 0,5 | 0,0 | 2,9 | -2,9 |
| Serviços Governamentais n.i.o. p | 193,2 | 96,4 | 96,8 | 280,0 | 124,9 | 155,1 | 393,6 | 165,3 | 228,3 | 384,3 | 156,5 | 227,8 |

Fonte: Banco de Cabo Verde

**Quadro 2.2.3 Evolução da Balança de Rendimentos**

milhões de CVE

| | 2003 ( 1º Trim.) Provisório | | | 2003 ( 2º Trim.) Provisório | | | 2003 ( 3º Trim.) Provisório | | | 2003 ( 4º Trim.) Provisório | | |
|---|---|---|---|---|---|---|---|---|---|---|---|---|
| | **Crédito** | **Débito** | **Saldo** | **Crédito** | **Débito** | **Saldo** | **Crédito** | **Débito** | **Saldo** | **Crédito** | **Débito** | **Saldo** |
| **Rendimentos** | **721,8** | **737,2** | **-15,5** | **17,9** | **624,6** | **-606,7** | **218,7** | **595,4** | **-376,7** | **343,8** | **938,9** | **-595,0** |
| Rendimentos de Trabalho | 3,8 | 20,1 | -16,3 | 2,4 | 13,3 | -10,9 | 6,8 | 10,6 | -3,8 | 3,5 | 9,7 | -6,2 |
| Rendimentos de Investimento | 718,0 | 717,1 | 0,9 | 15,5 | 611,3 | -595,8 | 211,9 | 584,8 | -372,9 | 340,4 | 929,2 | -588,8 |
| Rendimentos de Investimento Directo | 519,4 | 15,8 | 503,7 | 0,0 | 6,5 | -6,5 | 0,0 | 37,5 | -37,5 | 0,0 | 147,7 | -147,7 |
| Rendimentos de part. no cap. das Empresas | 11,0 | -15,8 | 26,8 | 0,0 | 6,5 | -6,5 | 0,0 | 37,5 | -37,5 | 0,0 | 147,7 | -147,7 |
| Lucros distribuidos | 11,0 | 2,5 | 8,5 | 0,0 | 6,5 | -6,5 | 0,0 | 23,7 | -23,7 | 0,0 | 83,8 | -83,8 |
| Lucros reinvestidos | 0,0 | 13,2 | -13,2 | 0,0 | 0,0 | 0,0 | 0,0 | 13,8 | -13,8 | 0,0 | 63,9 | -63,9 |
| Rendimentos de Títulos da Dívida (juros de Trust Fund) | 508,4 | 0,0 | 508,4 | 0,0 | 0,0 | 0,0 | 0,0 | 0,0 | 0,0 | 0,0 | 0,0 | 0,0 |
| Outros ( juros com filial no exterior) | | | | 0,0 | 0,0 | 0,0 | 0,0 | 0,0 | 0,0 | 0,0 | 0,0 | 0,0 |
| Rendimentos de Investimento de Carteira | | | | 1,5 | 0,0 | 1,5 | 22,5 | 0,0 | 22,5 | 66,8 | 0,0 | 66,8 |
| Outros Investimentos | 198,6 | 701,4 | -502,8 | 14,0 | 604,7 | -590,8 | 189,3 | 547,3 | -357,9 | 273,6 | 781,5 | -508,0 |
| Rendimentos de Outros Investimentos - Juros da DE | 0,0 | 140,0 | -140,0 | 0,0 | 118,1 | -118,1 | 0,0 | 94,7 | -94,7 | 0,0 | 361,5 | -361,5 |

Fonte: Banco de Cabo Verde

**Quadro 2.24 Evolução dasTransferências Correntes**

milhões de CVE

| | 2003 ( 1º Trim.) Provisório | | | 2003 ( 2º Trim.) Provisório | | | 2003 (3º Trim.) Provisório | | | 2003 (4º Trim.) Provisório | | |
|---|---|---|---|---|---|---|---|---|---|---|---|---|
| | **Crédito** | **Débito** | **Saldo** | **Crédito** | **Débito** | **Saldo** | **Crédito** | **Débito** | **Saldo** | **Crédito** | **Débito** | **Saldo** |
| **Transferências Correntes** | **5.603,32** | **396,40** | **5.206,91** | **5.335,81** | **566,54** | **4.769,27** | **5.874,37** | **653,60** | **5.220,76** | **5.535,99** | **273,93** | **5.262,06** |
| **Transferências Públicas** | **1.230,77** | **1,88** | **1.228,90** | **1.066,28** | **32,51** | **1.033,76** | **958,74** | **29,71** | **929,03** | **1.621,01** | **37,50** | **1.583,51** |
| dos quais: em divisas | 794,63 | | 794,63 | 378,03 | | 378,03 | 603,33 | | 603,33 | 1.327,22 | | 1.327,22 |
| em bens alimentares | 196,43 | | 196,43 | 349,17 | | 349,17 | 197,61 | | 197,61 | 123,76 | | 123,76 |
| **Transferências Privadas** | **4.372,54** | **394,53** | **3.978,02** | **4.269,54** | **534,03** | **3.735,51** | **4.915,63** | **623,90** | **4.291,73** | **3.914,99** | **236,44** | **3.678,55** |
| dos quais: remessas de emigrantes(divisas) | 1.904,64 | | 1.904,64 | 1.759,46 | | 1.759,46 | 2.289,97 | | 2.289,97 | 1.974,56 | | 1.974,56 |
| outras transferências | 2.179,94 | 383,98 | 1.795,96 | 2.276,21 | 531,81 | 1.744,40 | 2.374,23 | 623,07 | 1.751,16 | 1.658,01 | 227,76 | 1.430,25 |

Fonte: Banco de Cabo Verde

**Quadro2.2.5 Importações (CIF) por Categorias Económicas**

milhões de CVE

| Designação dos produtos | 2001 | | 2002 | | 1ºTrim 2003 | | 2ºTrim 2003 | | 3ºTrim 2003 | | 3ºTrim 2004 | |
|---|---|---|---|---|---|---|---|---|---|---|---|---|
| | Valor CIF | Peso | Valor CIF | Peso | Valor CIF | Peso | Valor CIF | Peso | Valor CIF | Peso | Valor CIF | Peso |
| **Bens de Consumo** | **12.570,68** | **139,80** | **12.732,09** | **143,43** | **3.323,63** | **62,98** | **3.554,56** | **51,33** | **3.275,77** | **45,59** | **3.249,31** | **29,04** |
| Produtos alimentares primários | 1.356,12 | 29,08 | 1.809,38 | 47,74 | 476,94 | 14,25 | 518,75 | 16,45 | 416,86 | 13,83 | 434,43 | 8,56 |
| Milho | 394,33 | 17,85 | 602,39 | 27,93 | 155,00 | 8,38 | 233,24 | 11,50 | 104,26 | 9,80 | 143,89 | 3,71 |
| Feijão | 150,77 | 1,77 | 304,64 | 4,07 | 0,00 | 0,00 | 0,00 | 0,00 | 0,0 | 0,0 | 0,0 | 0,0 |
| Batata | 140,78 | 6,63 | 236,19 | 8,25 | 53,01 | 2,26 | 41,31 | 1,87 | 67,89 | 2,65 | 53,92 | 1,87 |
| Produtos alim. Transformados | 7.131,56 | 96,05 | 6.564,53 | 83,21 | 1.796,36 | 46,06 | 1.850,78 | 31,70 | 1.803,14 | 26,57 | 1.555,38 | 16,73 |
| Arroz | 864,43 | 27,40 | 690,83 | 20,03 | 394,78 | 13,88 | 324,95 | 13,19 | 195,07 | 7,56 | 49,76 | 1,46 |
| Leite em pó | 1.066,16 | 3,28 | 701,55 | 2,39 | 208,96 | 0,74 | 164,29 | 0,62 | 213,02 | 0,84 | 186,60 | 0,71 |
| Oleos alimentares | 788,61 | 7,99 | 989,39 | 9,56 | 223,23 | 2,04 | 238,44 | 2,17 | 234,95 | 2,08 | 205,91 | 1,83 |
| Manteiga | 29,34 | 0,08 | 46,73 | 0,12 | 14,01 | 0,04 | 8,40 | 0,02 | 14,19 | 0,03 | 14,81 | 0,03 |
| Acuçar | 831,07 | 19,50 | 467,81 | 13,18 | 7,87 | 0,13 | 185,81 | 6,23 | 94,47 | 3,42 | 27,48 | 1,01 |
| Cerveja | 746,61 | 10,65 | 742,61 | 10,34 | 158,01 | 21,95 | 156,29 | 2,41 | 267,31 | 4,26 | 177,29 | 3,04 |
| Vinhos | 219,08 | 2,57 | 216,55 | 2,95 | 43,84 | 0,59 | 58,55 | 1,00 | 49,72 | 0,65 | 67,08 | 0,84 |
| Material de transporte | 1.417,69 | 2,15 | 1.166,54 | 1,72 | 294,03 | 0,46 | 274,46 | 0,44 | 306,74 | 0,53 | 393,42 | 0,68 |
| Outr. bens consumo durad. | 753,20 | 1,63 | 1.007,79 | 2,11 | 280,45 | 0,50 | 272,61 | 0,56 | 224,58 | 0,60 | 246,27 | 0,70 |
| Out. bens consumo, semi-duradour | 775,34 | 2,73 | 918,97 | 3,35 | 155,32 | 0,48 | 206,78 | 0,75 | 202,08 | 0,91 | 341,31 | 1,20 |
| Out. bens consumo, ñ duradouro | 1.136,76 | 4,45 | 1.264,88 | 5,31 | 320,51 | 1,24 | 431,17 | 0,00 | 322,37 | 1,32 | 278,50 | 1,17 |
| **Bens Intermédios** | **6.027,07** | **206,73** | **7.534,56** | **243,64** | **1.457,40** | **57,30** | **1.952,79** | **77,32** | **1.853,91** | **79,09** | **1.872,37** | **70,82** |
| Prod. Alimentares primários | 194,72 | 7,36 | 207,47 | 10,07 | 0,10 | 0,00 | 66,54 | 3,01 | 0,19 | 0,00 | 131,00 | |
| Trigo em grão | 100,69 | 5,34 | 205,91 | 10,06 | 0,00 | 0,00 | 66,43 | 3,00 | 0,00 | 0,00 | 7,44 | 0,00 |
| Prod aliment transformados | 88,69 | 0,94 | 133,72 | 2,40 | 27,58 | 0,34 | 24,44 | 0,38 | 34,85 | 0,40 | 40,47 | 0,96 |
| Produtos prim ñ. Especificados | 111,20 | 1,00 | 80,79 | 0,63 | 19,75 | 0,18 | 9,23 | 0,09 | 8,92 | 0,05 | 54,12 | 0,89 |
| Prod transfor. p/agricult | 16,26 | 0,25 | 11,19 | 0,24 | 2,38 | 0,17 | 7,86 | 0,11 | 3,78 | 0,08 | 3,68 | 0,06 |
| Prod transf. p/ind. Alimentar | 124,05 | 2,33 | 133,91 | 2,33 | 35,75 | 0,75 | 34,90 | 0,68 | 40,04 | 0,85 | 24,75 | 0,41 |
| Prod transf. p/confecção calçado | 102,89 | 0,20 | 142,22 | 0,29 | 16,29 | 0,03 | 18,68 | 0,05 | 30,60 | 0,09 | 31,45 | 0,08 |
| Prod transf. p/indúst. várias | 234,76 | 1,31 | 293,03 | 1,48 | 76,64 | 0,36 | 66,81 | 0,50 | 99,63 | 0,51 | 57,86 | 0,41 |
| Prod transf. p/construção | 2.326,22 | 173,33 | 3.024,77 | 205,77 | 587,95 | 49,57 | 829,62 | 64,64 | 851,20 | 70,39 | 799,76 | 54,65 |
| Cimento | 975,97 | 149,20 | 1.163,79 | 173,65 | 262,30 | 44,66 | 320,90 | 54,40 | 399,13 | 62,33 | 332,66 | 45,20 |
| Ferro | 714,25 | 13,75 | 1.033,85 | 17,33 | 205,31 | 2,96 | 354,46 | 7,47 | 294,03 | 5,37 | 316,01 | 7,28 |
| Prod transf. p/carpintaria | 782,99 | 13,71 | 675,68 | 12,69 | 239,82 | 4,28 | 252,51 | 5,21 | 266,44 | 4,87 | 205,23 | 3,88 |
| Mat eléctricos | 658,85 | 1,06 | 1.400,82 | 2,24 | 96,80 | 0,13 | 223,86 | 0,67 | 156,74 | 0,29 | 136,26 | 0,23 |
| Prod transformados, n.e | 1.205,22 | 4,79 | 1.252,82 | 5,11 | 331,53 | 1,34 | 391,21 | 1,88 | 328,58 | 1,45 | 366,48 | 1,73 |
| Peças e acessórios p/mat transporte | 181,22 | 0,43 | 178,14 | 0,40 | 22,80 | 0,08 | 27,13 | 0,10 | 32,90 | 0,10 | 21,31 | 0,07 |
| **Bens de Capital** | **4.560,08** | **5,29** | **6.220,26** | **7,65** | **1.129,38** | **1,83** | **1.265,13** | **1,77** | **1.053,88** | **1,85** | **1.198,88** | **2,46** |
| Máquinas | 2.588,55 | 2,04 | 2.943,86 | 2,75 | 417,84 | 0,48 | 619,46 | 0,66 | 534,93 | 0,53 | 645,70 | 0,80 |
| Máquinas agrícolas | 13,02 | 0,02 | 26,88 | 0,05 | 1,87 | 0,03 | 3,26 | 0,00 | 1,52 | 0,00 | 3,63 | 0,00 |
| Máquinas industriais | 104,53 | 0,13 | 181,69 | 0,18 | 26,28 | 0,04 | 26,44 | 0,02 | 92,62 | 0,04 | 117,89 | 0,17 |
| Máquinas para construção | 160,23 | 0,40 | 98,09 | 0,24 | 16,64 | 0,08 | 29,91 | 0,11 | 14,99 | 0,05 | 60,16 | 0,20 |
| Instrumento de Telecomunicações | 162,27 | 0,02 | 118,07 | 0,02 | 13,95 | 0,01 | 63,67 | 0,01 | 22,50 | 0,01 | 23,52 | 0,00 |
| Meios de transporte | 1.348,65 | 3,16 | 2.112,19 | 4,70 | 669,11 | 1,33 | 392,43 | 1,08 | 420,02 | 1,29 | 524,14 | 1,64 |
| Autocarros | 0,00 | 0,00 | 493,53 | 0,63 | 99,14 | 0,13 | 75,05 | 0,12 | 54,99 | 0,11 | 92,09 | 0,18 |
| Aviões | 2,31 | 0,00 | 0,12 | 0,00 | 0,14 | 0,00 | 0,10 | 0,00 | 0,17 | 0,00 | 0,46 | 0,00 |
| Barcos | 21,56 | 0,04 | 414,49 | 0,49 | 265,09 | 0,30 | 19,25 | 0,06 | 18,80 | 0,06 | 52,22 | 0,24 |
| Tractores e veiculos p/transp.carga | 423,03 | 1,24 | 933,26 | 3,03 | 253,70 | 0,80 | 251,31 | 0,80 | 243,60 | 0,93 | 319,44 | 1,09 |
| Motores | 622,88 | 0,09 | 1.164,21 | 0,20 | 42,43 | 0,02 | 253,24 | 0,03 | 98,92 | 1,85 | 29,04 | 0,02 |
| **Combustíveis** | **1.519,52** | **50,94** | **1.635,39** | **54,84** | **284,78** | **8,23** | **2.612,21** | **88,48** | **889,19** | **34,77** | **543,15** | **22,75** |
| Fuel-oil | 273,95 | 14,39 | 192,07 | 13,32 | 0,40 | 0,02 | 73,51 | 4,34 | 239,20 | 13,56 | 201,46 | 11,62 |
| Diesel oil | 881,84 | 29,40 | 950,37 | 33,11 | 191,83 | 5,93 | 1.607,70 | 59,12 | 359,16 | 13,29 | 196,75 | 7,75 |
| Gasolina | 154,21 | 5,01 | 318,77 | 7,24 | 72,30 | 2,13 | 54,94 | 1,85 | 43,80 | 1,38 | 96,80 | 2,96 |
| Petróleo | 0,00 | 0,00 | 11,35 | 0,40 | 0,00 | 0,00 | 0,00 | 0,00 | 0,00 | 0,00 | 0,00 | 0,00 |
| **Artigos diversos n.e** | **4.016,97** | **29,98** | **4.146,94** | **22,79** | **1.160,65** | **7,28** | **1.049,24** | **7,66** | **1.095,20** | **7,86** | **1.391,47** | **11,14** |
| **Total Geral** | **28.694,31** | **432,74** | **32.269,24** | **472,34** | **7.355,85** | **137,55** | **10.433,93** | **226,55** | **8.167,95** | **169,16** | **8.255,17** | **136,21** |

Fonte: Banco de Cabo Verde

**Quadro 2.2.6 Evolução das Exportações por Produtos**

| | 2001 | 2002 | 1ºTrim 2003 | 2ºTrim 2003 | 3ºTrim 2003 | 4ºTrim 2003 |
|---|---|---|---|---|---|---|
| **Produtos Agricolas** | | | | | | |
| Bananas | 0,0 | 0,0 | 0,0 | 0,0 | 0,0 | 0,0 |
| Café | 10,9 | 0,0 | 0,8 | 0,2 | 1,9 | 0,5 |
| | | 0,0 | | | | |
| **Produtos do Mar** | | 0,0 | | | | |
| Peixe Enlatado | 9,2 | 4,0 | 4,6 | 0,0 | 0,0 | 2,1 |
| Peixe Congelado | 17,3 | 12,9 | 0,9 | 0,0 | 0,0 | |
| Peixe Fresco | 0,5 | 3,2 | 0,0 | 0,0 | 1,4 | |
| Crustáceos e Lagostas | 10,7 | 38,7 | 5,1 | 7,6 | 0,0 | 26,5 |
| **Outros Produtos** | | | | | | |
| Couro e peles | 2,9 | 57,0 | 0,0 | 0,9 | 0,0 | 111,6 |
| Calçado e Partes de Calçado | 511,2 | 445,4 | 111,4 | 85,2 | 73,6 | 168,3 |
| Vestuário Interior e Exterior | 606,5 | 602,4 | 136,4 | 176,2 | 193,2 | 0,7 |
| Componentes Electrónicos | 26,4 | 11,3 | 0,0 | 0,0 | 0,0 | 0,0 |
| Medicamentos | 0,0 | 38,4 | 5,8 | 0,5 | 7,4 | 0,6 |
| Outros | 12,3 | 21,5 | 7,3 | 7,7 | 3,3 | 94,4 |
| **Exportação Nacional **** | **1.207,8** | **1.234,7** | **272,2** | **278,3** | **280,8** | **404,7** |
| **Reexportações** | **2.955,1** | **3.315,4** | **1.024,2** | **730,2** | **889,8** | **930,0** |
| **Exportações Total** | **4.162,9** | **4.550,0** | **1.296,3** | **1.008,5** | **1.170,6** | **1.334,7** |

Fonte: Direcção Geral das Alfândegas, cálculos do Banco de Cabo Verde

** Inclui as exportações das Empresas Francas »» (Exportação FOB + Bens p/ Transform.)

Exportação Total = Export Nacional + Rexportação

Taxa de Cobertura não inclui as Reexportações

**Quadro 2.2.7 Evolução do Comércio Externo**

Preços Correntes, em milhões de CVE

| Período | Exportação Total | Exportação Nacional | Reexportação | Importação | Saldo s/reexp | Tx. de Cobertura s/ reexportação | Tx. de Cobertura c/ reexportação % |
|---|---|---|---|---|---|---|---|
| **2001** | **4.162,9** | **1.207,8** | **2.955,1** | **28.694,4** | **-27.486,5** | **4,2** | **14,5** |
| **2002** | **4.550,0** | **1.234,7** | **3.315,4** | **29.048,6** | **-27.813,9** | **4,3** | **15,7** |
| 1º Trimestre | 1.316,1 | 347,67 | 968,4 | 7.564,8 | -7.217,1 | 4,6 | 17,4 |
| 2º Trimestre | 1.165,0 | 261,04 | 904,0 | 7.269,8 | -7.008,8 | 3,6 | 16,0 |
| 3º Trimestre | 847,6 | 315,77 | 531,8 | 7.181,5 | -6.865,7 | 4,4 | 11,8 |
| 4º Trimestre | 1.221,4 | 310,18 | 911,2 | 7.032,5 | -6.722,3 | 4,4 | 17,4 |
| **2003** | **1296,4** | **272,2** | **1024,17** | **6576,79** | **-6304,6** | **4,14** | **19,71** |
| 1º Trimestre | 1.296,35 | 272,18 | 1.024,17 | 6.576,79 | -6.304,61 | 4,14 | 19,71 |
| 2º Trimestre | 1.124,30 | 278,33 | 845,97 | 9.586,31 | -9.307,98 | 2,90 | 11,73 |
| 3º Trimestre | 1.111,30 | 280,80 | 830,50 | 7.370,88 | -7.090,08 | 3,81 | 15,08 |
| 4º Trimestre | 1.334,74 | 404,74 | 930,00 | 8.254,03 | -7.849,29 | 4,90 | 16,17 |

Fonte: Direcção Geral das Alfândegas, cálculos do Banco de Cabo Verde

**Quadro 2.2.8 Evolução do Comércio Externo - Empresas Francas**

milhões de CVE

| | 1º Trim 2002 | 1º Trim 2003 | Txs Var. em % | 2º Trim 2002 | 2º Trim 2003 | Txs Var. em % | 3º Trim 2002 | 3º Trim 2003 | Txs Var. em % | 4ºtrim 2002 | 4ºtrim 2003 | Txs Var. em % |
|---|---|---|---|---|---|---|---|---|---|---|---|---|
| Importação de Bens (FOB) | 7.564,8 | 6.576,8 | -13,1 | 7.269,8 | 9.641,2 | 32,6 | 7181,48 | 7370,88 | 2,6 | 7032,54 | 7469,89 | 6,2 |
| **Importação das Empresas Francas** | **206,4** | **162,6** | -21,2 | **153,6** | **155,5** | 1,2 | **169,2** | **231,9** | 37,1 | **167,4** | **163,2** | -2,5 |
| Peso das Empresas Francas nas Import. | 2,7 | 2,5 | | 2,1 | 1,6 | | 2,4 | 3,1 | | 2,4 | 2,2 | -8,2 |
| Exportação de Bens (FOB) | 347,6 | 272,2 | -21,7 | 261,0 | 278,3 | 6,6 | 315,8 | 280,8 | -11,1 | 310,2 | 404,74 | 30,5 |
| **Exportação Empresas Francas** | **284,5** | **251,2** | -11,7 | **246,1** | **260,3** | 5,8 | 239,28 | 268,15 | 12,1 | 277,66 | 299,99 | 8,0 |
| Peso das Empresas Francas nas Export. | 81,8 | 92,3 | | 94,3 | 93,5 | | 75,8 | 95,5 | | 89,5 | 74,1 | -17,2 |

Fonte: Direcção Geral das Alfândegas, cálculos do Banco de Cabo Verde

**Quadro 2.2.9 Distribuição Geográfica do Comércio Externo**

| | 2001 | | 2002 | | 1º Trim 2003 | | 2º Trim 2003 | | 3º Trim 2003 | | 4º Trim 2003 | |
|---|---|---|---|---|---|---|---|---|---|---|---|---|
| | **valor** | **%** | **valor** | **%** | **valor** | **%** | **valor** | **%** | **valor** | **%** | **valor** | **%** |
| **Exportação** | **1.212,4** | **100,0** | **1.234,6** | **100,0** | **200,7** | **100,0** | **291,88** | **100,00** | **280,8** | **100,0** | **404,74** | **100,00** |
| S. Tomé e Príncipe | | | | | | | | | | | | |
| Argélia | | | | | | | | | | | | |
| Angola | 1,6 | 0,1 | 0,1 | 0,0 | 3,5 | 1,7 | 1,62 | 0,56 | 3,2 | 1,1 | 0,63 | 0,16 |
| Alemanha | 8,0 | 0,7 | 19,3 | 1,6 | 1,3 | 0,7 | 3,61 | 1,24 | 7,4 | 2,6 | 0,71 | 0,18 |
| Rep.Centro Africana | | | | 0,0 | | | | 0,00 | 0,0 | 0,0 | 0 | 0,00 |
| Guiné Bissau | | | 5,3 | 0,4 | 0,0 | 0,0 | 0,00 | 0,00 | 0,0 | 0,0 | 0,00 | 0,00 |
| Países Baixos | 2,3 | 0,2 | 2,2 | 0,2 | 0,0 | 0,0 | 1,19 | 0,41 | 1,6 | 0,6 | 2,1 | 0,52 |
| Portugal | 1.099,6 | 90,7 | 1091,9 | 88,4 | 145,3 | 72,4 | 189,33 | 64,87 | 168,9 | 60,2 | 328,87 | 81,25 |
| França | 2,4 | 0,2 | 1,7 | 0,1 | 0,2 | 0,1 | 0,29 | 0,10 | 0,7 | 0,2 | 0 | 0,00 |
| Espanha | 2,9 | 0,2 | 10,2 | 0,8 | 0,0 | 0,0 | 0,0 | 0,00 | 0,0 | 0,0 | 0,4 | 0,09 |
| Estados Unidos de América | 76,0 | 6,3 | 54,4 | 4,4 | 40,9 | 20,4 | 67,78 | 23,22 | 90,3 | 32,2 | 68,17 | 16,84 |
| Outros Países | 19,7 | 1,6 | 49,5 | 4,0 | 9,4 | 4,7 | 28,06 | 9,61 | 8,7 | 3,1 | 3,88 | 0,96 |
| Aprovision. Navios | | | | | | | | | | | | |
| **Importação (CIF)** | **28.694,4** | **100,0** | **32.269,3** | **100,0** | **7.381,9** | **100,0** | **10.432,70** | **100,00** | **8.166,6** | **100,0** | **8.254,03** | **100,00** |
| Alemanha | 162,6 | 0,6 | 1.261,9 | 3,9 | 65,3 | 0,9 | 107,42 | 1,03 | 43,8 | 0,5 | 127,82 | 1,55 |
| Bélgica | 2.021,5 | 7,0 | 1.429,0 | 4,4 | 643,5 | 8,7 | 474,29 | 4,55 | 507,8 | 6,2 | 317,62 | 3,85 |
| Brasil | 672,3 | 2,3 | 1.135,3 | 3,5 | 188,6 | 2,6 | 254,94 | 2,44 | 229,8 | 2,8 | 248,68 | 3,01 |
| Costa do Marfim | 243,8 | 0,8 | 201,1 | 0,6 | 64,6 | 0,9 | 566,43 | 5,43 | 246,2 | 3,0 | 29,69 | 0,36 |
| Espanha | 1.033,1 | 3,6 | 1.234,8 | 3,8 | 204,8 | 2,8 | 265,44 | 2,54 | 203,3 | 2,5 | 232,39 | 2,82 |
| Estados Unidos | 665,2 | 2,3 | 1.060,7 | 3,3 | 236,0 | 3,2 | 503,03 | 4,82 | 291,0 | 3,6 | 151,06 | 1,83 |
| França | 922,0 | 3,2 | 683,0 | 2,1 | 124,9 | 1,7 | 511,56 | 4,90 | 266,4 | 3,3 | 166,33 | 2,02 |
| Itália | 922,8 | 3,2 | 1.000,0 | 3,1 | 152,4 | 2,1 | 192,37 | 1,84 | 156,2 | 1,9 | 239,74 | 2,90 |
| Países Baixos | 4.279,8 | 14,9 | 4.411,7 | 13,7 | 1.161,0 | 15,7 | 1187,18 | 11,38 | 1.091,9 | 13,4 | 1578,34 | 19,12 |
| Portugal | 14.952,1 | 52,1 | 17.834,1 | 55,3 | 3.715,0 | 50,3 | 4962,41 | 47,57 | 4.021,7 | 49,2 | 3877,41 | 46,98 |
| Reino Unido | 460,5 | 1,6 | 118,8 | 0,4 | 12,6 | 0,2 | 115,52 | 1,11 | 107,9 | 1,3 | 62,6 | 0,76 |
| Senegal | 151,6 | 0,5 | 314,6 | 1,0 | 21,0 | 0,3 | 216,26 | 2,07 | 92,2 | 1,1 | 99,11 | 1,20 |
| Suécia | 159,8 | 0,6 | 27,3 | 0,1 | 1,6 | 0,0 | 33,01 | 0,32 | 1,1 | 0,0 | 0,49 | 0,01 |
| Outros Países | 2.047,3 | 7,1 | 1.557,2 | 4,8 | 790,6 | 10,7 | 1042,84 | 10,00 | 907,4 | 11,1 | 1122,75 | 13,60 |

Fonte : Direcção Geral das Estatísticas, Cálculos do Banco de Cabo verde

**Quadro 2.2.10 Comércio com os Países da CEDEAO**

milhões de CVE

| | 2001 | | 2002 | | 1º Trim 2003 | | 2º Trim 2003 | | 3º Trim 2003 | | 4º Trim 2003 | |
|---|---|---|---|---|---|---|---|---|---|---|---|---|
| | imp. | exp. | imp. | exp. | imp. | exp. | imp. | exp. | imp. | exp. | imp. | exp. |
| **Benin** | 0,0 | 0,0 | 31,3 | 0,0 | 0,0 | 0,0 | 0,0 | 0,0 | 0,0 | 0,0 | 0,0 | 0,0 |
| **Costa do Marfim** | 243,8 | 0,0 | 201,1 | 0,0 | 63,6 | 0,0 | 566,4 | 0,0 | 246,2 | 0,0 | 29,7 | 0,0 |
| **Gana** | 3,0 | 0,0 | 0,5 | 0,0 | 0,0 | 0,0 | 21,8 | 0,0 | 0,1 | 0,0 | 25,2 | 0,0 |
| **Gâmbia** | 5,3 | 0,0 | 2,2 | 0,0 | 1,3 | 0,0 | 0,0 | 0,0 | | 0,0 | 0,0 | 0,0 |
| **Guiné Bissau** | 5,3 | 0,0 | 6,1 | 5,3 | 0,0 | 0,0 | 2,3 | 0,5 | 0,1 | 0,0 | 0,1 | 0,0 |
| **Guiné Conacry** | 0,0 | 0,0 | 1,0 | 2,0 | 0,0 | 0,0 | 0,0 | 0,0 | 0,0 | 0,0 | 0,0 | 0,0 |
| **Libéria** | 0,0 | 0,0 | 0,0 | 0,0 | 0,2 | 0,0 | 50,0 | 0,0 | 0,0 | 0,0 | 0,0 | 0,0 |
| **Maly** | 0,0 | 0,0 | 0,1 | 0,0 | 0,0 | 0,0 | 0,0 | 0,0 | 0,0 | 0,0 | 0,0 | 0,0 |
| **Mauritânia** | 0,0 | 7,0 | 0,0 | 24,4 | 0,0 | 4,3 | 0,0 | 7,6 | 0,0 | 0,0 | 0,0 | 0,0 |
| **Nigéria** | 0,0 | 0,0 | 0,0 | 0,0 | 0,0 | 0,0 | 0,0 | 0,0 | 0,0 | 0,0 | 0,0 | 0,0 |
| **Senegal** | 151,6 | 7,3 | 314,6 | 14,9 | 21,0 | 0,7 | 216,3 | 0,0 | 92,2 | 0,0 | 99,1 | 3,9 |
| **Serra Leoa** | 0,0 | 0,0 | 0,0 | 0,0 | 0,0 | 0,0 | | 0,0 | 0,0 | 0,0 | 0,0 | 0,0 |
| **Togo** | 0,0 | 0,0 | 0,0 | 0,0 | 0,0 | 0,0 | 0,0 | 0,0 | 0,0 | 0,0 | 0,0 | 0,0 |
| **Total Ecowas Countries** | 409,0 | 14,3 | 556,7 | 46,6 | 86,1 | 5,0 | 856,7 | 8,1 | 338,7 | 0,0 | 154,1 | 3,9 |
| **Total Foreign Trade** | 28.694,4 | 1.210,8 | 32.269,4 | 1.234,7 | 7.381,7 | 272,2 | 10.432,7 | 291,9 | 8.166,6 | 280,8 | 8.254,0 | 404,7 |
| **Peso dos países da CEDEAO no total do comércio externo** | 1,4 | 1,2 | 6,9 | 14,9 | 1,2 | 1,8 | 0,1 | 0,0 | 4,0 | 0,0 | 1,9 | 1,0 |

Fonte :Direcção Geral das Alfândegas, Cálculos do Banco de Cabo Verde

**Quadro 2.2.11 Ajuda Externa ao Governo de Cabo Verde**
**4º Trimestre de 2003**

milhões de CVE

| | Governo | Câmaras Mun. | Emp. Pub e Div. | Org. Interna | ONG'S | Projectos | Outros | Total |
|---|---|---|---|---|---|---|---|---|
| **Divisas** | 838,3 | 27,7 | 0,0 | 396,0 | 65,2 | 0,0 | 0,0 | 1.327,2 |
| **Assistência Técnica** | 0,0 | 0,0 | 0,0 | 0,4 | 0,0 | 0,0 | 0,0 | 0,4 |
| **Formação** | 0,0 | 0,0 | 0,0 | 1,3 | 0,0 | 0,0 | 0,0 | 1,3 |
| **Maq./Equip./Bens de capita** | 41,2 | 16,1 | 0,0 | 24,3 | 26,4 | 20,7 | 0,1 | 128,7 |
| **Ajuda Alimentar** | 0,0 | 0,0 | 123,8 | 0,0 | 0,0 | 0,0 | 0,0 | 123,8 |
| **Outros** | 3,2 | 0,0 | 0,0 | 0,0 | 36,4 | 0,0 | 0,0 | 39,6 |
| **TOTAL** | **882,7** | **43,8** | **123,8** | **421,9** | **128,0** | **20,7** | **0,1** | **1.621,0** |

Fonte: Banco de Cabo Verde

**Quadro 2.2.12 Distribuição do Investimento Externo por Países e por Ramos de Actividade até Junho de 2001**

| PAISES | Sector de actividade | | | Investimento Realizado(CVE) | Investimento Previsto (CVE) | Empregos Previstos | Empregos Realizados |
|---|---|---|---|---|---|---|---|
| | Industria | Turismo | Outras | | | | |
| PORTUGAL | 29 | 13 | 28 | 5.404.439.438 | 7.684.513.296 | 3878 | 696 |
| POTUGAL/MIX | | 1 | | 0 | 400.000.000 | | |
| SENEGAL | 2 | | | 42.000.000 | 62.000.000 | 34 | 0 |
| SENEGAL/PORTUGUESA | 1 | | | 0 | 79.800.000 | 70 | 0 |
| ESPANHA | 3 | 0 | 1 | 120.000.000 | 948.195.577 | 254 | 0 |
| SUÉCIA/ESPANHA | 1 | | | 45.375.000 | 45.375.000 | | 0 |
| ITÁLIA | 3 | 11 | 2 | 1.125.742.000 | 4.032.466.048 | 611 | 0 |
| SUIÇA | 1 | 3 | 0 | 0 | 467.743.439 | 99 | 0 |
| BÉLGICA | 0 | 1 | 1 | 0 | 126.100.000 | 58 | 0 |
| RÚSSIA | 0 | 0 | 1 | 365.536.362 | 1.200.000.000 | 150 | 0 |
| INGLATERRA | 0 | 0 | 2 | 1.630.570.000 | 2.700.000.000 | 6 | 0 |
| HOLANDA | 2 | 0 | 0 | 0 | 556.000.000 | 134 | 0 |
| ANGOLA | 0 | 0 | 2 | 856.781.250 | 1.200.000.000 | 0 | 0 |
| ALEMANHA | 0 | 6 | 1 | 0 | 885.763.900 | 6 | 0 |
| HONG KONG | 2 | 0 | 0 | 106.120.693 | 120.000.000 | 387 | 0 |
| LIBÉRIA | 0 | 0 | 1 | 0 | 1.520.000.000 | 0 | 0 |
| DINAMARCA | 1 | 0 | 0 | 0 | 79.729.000 | 0 | 0 |
| ALBÂNIA | 1 | 0 | 0 | 0 | 3.500.000 | 51 | 0 |
| MOÇAMBIQUE | 0 | 0 | 1 | 0 | 8.640.000 | 0 | 0 |
| FRANÇA | 3 | 2 | 1 | 0 | 38.364.000 | 21 | 0 |
| **TOTAL GERAL** | **50** | **37** | **42** | **9.696.564.743,00** | **22.158.190.260,01** | **5738** | **696** |

**Fonte:** BCV (Dados recolhidos junto ao Promex)

*O valor antes apresentado decorria das previsões feitas antes da privatização

** De notar que os dados de realização ( do investimento e da criação de emprego) são os que foram possíveis recolher.

**Quadro 2.2.13 Remessas de Emigrantes, em divisas, por País de Origem**

| | 2001 | | 2002 | | 2003(1ºtrim.) | | 2003(2ºtrim.) | | 2003 (3ºtrim.) | | 2003 (4ºtrim.) | |
|---|---|---|---|---|---|---|---|---|---|---|---|---|
| | valor | % | valor | % | valor | % | valor | % | valor | % | valor | % |
| Estados Unidos | 2.515,5 | 28,5 | 2.193,5 | 27,4 | 482,5 | 25,3 | 450,2 | 25,6 | 493,2 | 21,5 | 460,5 | 23,3 |
| Países Baixos | 1.331,5 | 15,1 | 881,4 | 11,0 | 176,4 | 9,3 | 191,8 | 10,9 | 244,2 | 10,7 | 186,1 | 9,4 |
| França | 1.532,8 | 17,4 | 1.791,9 | 22,4 | 474,5 | 24,9 | 383,4 | 21,8 | 575,3 | 25,1 | 462,9 | 23,4 |
| Itália | 720,1 | 8,2 | 387,0 | 4,8 | 92,1 | 4,8 | 74,7 | 4,2 | 167,3 | 7,3 | 158,1 | 8,0 |
| Luxemburgo | 108,1 | 1,2 | 90,3 | 1,1 | 23,9 | 1,3 | 33,2 | 1,9 | 35,3 | 1,5 | 38,0 | 1,9 |
| Alemanha | 204,5 | 2,3 | 80,6 | 1,0 | 18,3 | 1,0 | 23,4 | 1,3 | 24,9 | 1,1 | 21,5 | 1,1 |
| Portugal | 1.726,3 | 19,6 | 2.023,9 | 25,3 | 498,4 | 26,2 | 452,5 | 25,7 | 589,8 | 25,8 | 485,2 | 24,6 |
| Reino Unido | 149,8 | 1,7 | 105,2 | 1,3 | 14,9 | 0,8 | 16,7 | 1,0 | 17,5 | 0,8 | 14,2 | 0,7 |
| Suiça | 154,8 | 1,8 | 132,2 | 1,7 | 39,0 | 2,0 | 39,2 | 2,2 | 28,2 | 1,2 | 43,6 | 2,2 |
| Angola | 46,4 | 0,5 | 3,9 | 0,0 | 0,4 | 0,0 | 1,8 | 0,1 | 2,9 | 0,1 | 4,3 | 0,2 |
| Outros | 334,8 | 3,8 | 320,1 | 4,0 | 84,4 | 4,4 | 92,6 | 5,3 | 111,1 | 4,9 | 100,1 | 5,1 |
| **Total** | **8.824,7** | **100,0** | **8.010,0** | **100,0** | **1.904,7** | **100,0** | **1.759,5** | **100,0** | **2.289,8** | **100,0** | **1.974,6** | **100,0** |

Fonte: Banco de Cabo Verde

**2.2.13A Remessas de Emigrantes, em divisas, por Concelhos**

| | 1ºTrim 02 | 2ºTrim 02 | 3ºTrim 02 | 4ºTrim 02 | 1º Trim 03 | 2º Trim 03 | 3º Trim 03 | 4º Trim 03 |
|---|---|---|---|---|---|---|---|---|
| **Praia** | 373,5 | 414,2 | 322,1 | 437,1 | 333,4 | 317,8 | 314,9 | 279,5 |
| **Sta Catarina** | 186,1 | 205,6 | 251,6 | 229,6 | 236,3 | 206,7 | 285,8 | 228,7 |
| **Sta Cruz** | 31,6 | 39,4 | 41,8 | 34,0 | 40,1 | 34,1 | 47,4 | 36,6 |
| **Tarrafal** | 181,5 | 215,3 | 222,4 | 187,0 | 227,5 | 193,9 | 234,7 | 201,3 |
| **S.Vicente** | 340,1 | 350,4 | 476,5 | 376,6 | 355,2 | 334,8 | 484,6 | 418,5 |
| **Sal** | 72,1 | 52,9 | 103,3 | 71,0 | 73,5 | 73,6 | 119,0 | 99,2 |
| **S.Nicolau** | 123,8 | 151,2 | 233,0 | 156,9 | 147,4 | 140,4 | 208,4 | 190,9 |
| **RªGrande** | 51,3 | 57,2 | 92,5 | 68,0 | 78,6 | 62,4 | 111,9 | 78,2 |
| **P.Novo** | 40,3 | 55,3 | 72,2 | 52,7 | 36,7 | 48,4 | 73,1 | 56,3 |
| **Boa Vista** | 35,4 | 42,2 | 82,0 | 40,6 | 35,3 | 40,5 | 63,7 | 50,3 |
| **Maio** | 51,9 | 48,0 | 56,0 | 50,4 | 47,4 | 45,0 | 57,2 | 62,7 |
| **Fogo** | 229,8 | 294,9 | 237,1 | 250,5 | 243,7 | 195,2 | 237,4 | 218,4 |
| **Brava** | 44,2 | 67,3 | 60,6 | 48,9 | 49,6 | 66,7 | 51,7 | 53,9 |
| **Total** | **1.761,6** | **1.994,0** | **2.251,1** | **2.003,4** | **1.904,7** | **1.759,5** | **2.289,8** | **1.974,6** |

Fonte: Banco de Cabo Verde

**Quadro 2.2.11- Evolução da Dívida Externa Total**

| | 2001 | 2002 | 2003 |
|---|---|---|---|
| **Dívida Contratada (milhões de dólares)** | 589,3 | 644,81 | 652,00 |
| Variação em % | 7,6 | 9,4 | 1,12 |
| em % do PIB | 105,4 | 103,0 | 79,08 |
| **Dívida Efectiva Acumulada** | 336,4 | 347,75 | 374,25 |
| Variação em % | 11,64 | 3,37 | 7,62 |
| Em % do PIB | 60,19 | 55,57 | 45,39 |
| **Rácios*:** | | | |
| Serviço da Dívida / Exportação de Bens e Serviços ( em %) | 12,9 | 13,0 | 9,1 |
| Reservas/ Importação de Bens e Serviços (em meses de importação) | 1,7 | 2,1 | 1,9 |
| Reservas / Divida Efectiva Acumulada ( em %) | 13,4 | 20,5 | 22,3 |
| Exportação de Bens e Serviços/ Divida Efectiva Acumulada (em %) | 29,9 | 44,4 | 60,3 |

Fonte: BCV e DGT

**Quadro 2.2.15- Situação da Dívida Externa por Credores 2003**

(milhões de USD)

| Financiadores | Montante Contratado | Montante Desembolsado | Montante Reembolsado | Dívida Efectiva |
|---|---|---|---|---|
| **Credores Multilaterais** | **492,75** | **396,98** | **110,46** | **286,51** |
| BM/IDA | 199,55 | 144,81 | 2,89 | 141,91 |
| FAD | 124,90 | 105,26 | 12,85 | 92,42 |
| BEI | 15,60 | 12,00 | 6,31 | 5,69 |
| FIDA | 25,00 | 22,43 | 13,37 | 9,06 |
| BADEA | 65,80 | 54,81 | 32,41 | 22,40 |
| OPEC | 28,10 | 25,33 | 20,03 | 5,30 |
| NDF | 2,90 | 3,03 | 0,00 | 3,03 |
| NTF | 10,40 | 8,80 | 3,38 | 5,42 |
| BAD | 16,50 | 16,50 | 15,42 | 1,08 |
| SAUDI FUND | 4,00 | 4,00 | 3,80 | 0,20 |
| **Credores Bilaterais** | **142,47** | **123,55** | **49,17** | **74,38** |
| **Governo** | **90,87** | **86,25** | **23,94** | **62,31** |
| CHINA | 10,39 | 9,61 | 9,60 | 0,01 |
| KOWAIT | 19,6 | 9,19 | 6,10 | 3,09 |
| PORTUGAL | 44,9 | 43,20 | 3,67 | 39,53 |
| ÁFRICA DO SUL | 1,6 | 1,80 | 1,80 | 0,00 |
| ABU DHABI | 0,2 | 0,20 | 0,20 | 0,00 |
| ALEMANHA | 12,1 | 12,10 | 2,00 | 10,10 |
| DINAMARCA | 2,07 | 0,05 | 0,00 | 0,05 |
| KFW | | 10,11 | 0,57 | 9,54 |
| **Instituições Financeiras** | **51,6** | **37,30** | **21,41** | **15,89** |
| CGD | 26,4 | 15,70 | 11,29 | 4,41 |
| ICO ( Espanha) | 7,3 | 6,80 | 0,20 | 6,60 |
| CACEX (Brazil) | 5,9 | 3,70 | 1,30 | 2,40 |
| SOMEC (Portugal) | 12 | 11,10 | 8,62 | 2,48 |
| **Empresas Privadas** | **16,8** | **13,39** | **3,82** | **9,57** |
| Banco Espírito Santo | 15,8 | 12,39 | 3,22 | 9,17 |
| MSF | 1 | 1,00 | 0,60 | 0,40 |
| **TOTAL** | **652,0** | **533,92** | **159,64** | **374,28** |

Fonte: Direccção Geral do Tesouro, Cálculos do Banco de Cabo Verde

**Quadro 2.2.13- A Desembolsos efectuados por Credores**

milhões de CVE

| Credores | 2001 | 2002 | 2003 Prov. (1º Trim ) | 2003 Prov. (2º Trim ) | 2003 Prov. (3º Trim ) | 2003 Prov. (4º Trim ) |
|---|---|---|---|---|---|---|
| BM/ IDA | 1.037,83 | 1.621,04 | 884,96 | 277,60 | 382,04 | 324,01 |
| FAD | 548,79 | 424,75 | 128,24 | 338,64 | 28,44 | |
| BEI | | | | | | |
| FIDA | 0,68 | 24,38 | 26,10 | 25,80 | | |
| ICO | | | | | | |
| BADEA | 180,42 | 292,24 | | 268,15 | 26,09 | |
| OPEC | 20,66 | | 22,56 | | | |
| CHINA | | | | | 0,77 | |
| KOWAIT | | 5,94 | 2,06 | | | 6,48 |
| NDF | 6,02 | 6,86 | | 3,33 | | |
| NTF | 71,91 | 8,43 | | | | |
| BAD | | | | | | |
| PORTUGAL | 118,21 | 1,24 | | | | |
| CUBA | | | | | | |
| CGD | 235,36 | 169,35 | | | | |
| BES | | 274,86 | 14,16 | 179,91 | 56,08 | 3,10 |
| **TOTAL** | **2.219,88** | **2.829,08** | **1.078,08** | **1.093,44** | **493,43** | **333,58** |

Fonte: Banco de Cabo Verde e Direcção Geral do Tesouro

**Quadro 2.2.13- B Pagamentos efectuados por Credores**

milhões de CVE

| Credores | 2001 | 2002 | 2003 Prov. (1º Trim ) | 2003 Prov. (2º Trim ) | 2003 Prov. (3º Trim ) | 2003 Prov. (4º Trim ) |
|---|---|---|---|---|---|---|
| FIDA | 49,09 | 30,31 | 13,13 | | 9,55 | 3,58 |
| OPEC | 15,37 | 194,53 | 31,07 | 28,15 | 5,00 | 27,11 |
| IDA | 34,18 | 35,82 | 8,69 | 16,57 | 26,56 | 15,82 |
| FAD | 45,42 | 141,19 | 23,97 | 39,82 | 19,51 | 38,55 |
| BAD | 97,37 | 13,65 | | 5,90 | | 5,63 |
| NTF | 43,46 | 54,58 | | 19,17 | | 17,90 |
| NDF | 0,00 | | | | | |
| BEI | 90,29 | 237,16 | | | 24,74 | 93,94 |
| ICO ( Espanha) | 7,72 | | | | | |
| CACEX ( Brasil) | 17,78 | | | | | |
| BADEA | 156,03 | 199,94 | 91,95 | 18,79 | 68,24 | 17,89 |
| CGD ( Portugal) | 106,69 | 158,94 | 62,33 | 37,49 | 32,07 | 37,49 |
| KWAIT | 33,32 | 178,29 | 14,22 | | 14,02 | |
| RUSSIA | 15,85 | 2,00 | | | | |
| ALEMANHA | 0,00 | | | | | |
| SAUDI FUND | 0,00 | 8,98 | 8,39 | 4,38 | 7,73 | 7,68 |
| MSF (Portugal) | 79,22 | 39,61 | | | | |
| SOMAGUE (Port.) | 220,47 | 144,54 | | 56,82 | | 53,45 |
| BES | 0,00 | 65,89 | | 65,89 | | 190,69 |
| BES/ ELECTRA | 0,00 | | | | | |
| KFW | 110,59 | 108,15 | 55,30 | | | 55,30 |
| ABU DHABI | 1,74 | 18,02 | | 1,39 | | 1,33 |
| PORTUGAL | | | | 23,78 | 71,97 | 77,46 |
| **TOTAL** | **1.124,59** | **1.631,59** | **309,05** | **318,16** | **279,40** | **643,83** |

Fonte: Banco de Cabo Verde e Direcção Geral do Tesouro

**Quadro 2.2.18 Indíces de Câmbios Efectivos do Escudo Cabo Verdiano**

| | Câmbios Médios Mensais | | | | | Taxas Efectivas | |
|---|---|---|---|---|---|---|---|
| | **EUR** | **USD** | **GBP** | **CHF** | **JPY** | **Nominal** | **Real** |
| **2001 Média Anual** | **110,27** | **123,23** | **177,35** | **73,00** | **101,54** | **80,80** | **92,52** |
| Jan | 110,27 | 117,55 | 173,83 | 72,11 | 100,64 | 81,29 | 90,13 |
| Fev | 110,27 | 119,62 | 174,03 | 71,83 | 103,07 | 81,12 | 89,77 |
| Mar | 110,27 | 121,22 | 175,28 | 71,72 | 99,89 | 80,98 | 91,60 |
| Abr | 110,27 | 123,66 | 177,38 | 72,03 | 99,89 | 80,77 | 92,37 |
| Mai | 110,27 | 125,90 | 179,57 | 71,88 | 103,24 | 80,57 | 91,88 |
| Jun | 110,27 | 129,23 | 181,06 | 72,40 | 106,07 | 80,31 | 91,24 |
| Jul | 110,27 | 128,21 | 181,23 | 72,84 | 103,36 | 80,38 | 92,44 |
| Ago | 110,27 | 122,80 | 176,24 | 72,84 | 100,83 | 80,85 | 95,34 |
| Set | 110,27 | 120,99 | 176,86 | 73,70 | 101,93 | 80,98 | 95,70 |
| Out | 110,27 | 121,69 | 176,72 | 74,52 | 100,43 | 80,93 | 94,41 |
| Nov | 110,27 | 124,39 | 178,39 | 75,30 | 101,54 | 80,70 | 92,63 |
| Dez | 110,27 | 123,50 | 177,58 | 74,79 | 97,54 | 80,78 | 92,69 |
| **2002 Média Anual** | **110,27** | **117,33** | **175,50** | **75,20** | **93,53** | **100,51** | **99,86** |
| Jan | 110,27 | 124,75 | 178,87 | 74,96 | 96,14 | 99,86 | 98,73 |
| Fev | 110,27 | 126,82 | 180,30 | 74,67 | 94,57 | 99,69 | 98,25 |
| Mar | 110,27 | 126,01 | 179,14 | 75,24 | 95,12 | 99,76 | 98,29 |
| Abr | 110,27 | 124,67 | 179,65 | 75,21 | 95,22 | 99,86 | 98,06 |
| Mai | 110,27 | 120,50 | 175,83 | 75,66 | 95,19 | 100,23 | 99,34 |
| Jun | 110,27 | 116,04 | 171,60 | 74,98 | 93,71 | 100,64 | 99,57 |
| Jul | 110,27 | 111,75 | 172,77 | 75,39 | 94,14 | 100,99 | 100,15 |
| Ago | 110,27 | 112,80 | 173,43 | 75,35 | 94,71 | 100,89 | 100,72 |
| Set | 110,27 | 112,45 | 174,79 | 75,25 | 93,29 | 100,90 | 101,33 |
| Out | 110,27 | 112,34 | 175,1 | 75,53 | 90,74 | 100,91 | 100,92 |
| Nov | 110,27 | 111 | 172,42 | 75,16 | 90,62 | 101,12 | 101,26 |
| Dez | 110,27 | 108,8 | 172,13 | 75,02 | 88,85 | 101,25 | 101,64 |
| **2003 Média Anual** | **110,27** | **97,80** | **159,51** | **72,56** | **84,30** | **102,47** | **101,12** |
| Jan | 110,27 | 104,01 | 167,96 | 75,45 | 87,59 | 101,74 | 101,65 |
| Fev | 110,27 | 102,34 | 165,01 | 75,13 | 85,69 | 101,94 | 102,06 |
| Mar | 110,27 | 102,39 | 161,73 | 75,04 | 86,19 | 101,98 | 101,02 |
| Abr | 110,27 | 101,77 | 160,13 | 73,76 | 84,87 | 102,06 | 100,51 |
| Mai | 110,27 | 95,55 | 154,86 | 72,77 | 81,40 | 102,75 | 101,11 |
| Jun | 110,27 | 94,40 | 156,77 | 71,61 | 79,80 | 102,84 | 101,26 |
| Jul | 110,27 | 96,93 | 157,53 | 71,23 | 81,66 | 102,57 | 101,35 |
| Ago | 110,27 | 98,90 | 157,66 | 71,59 | 83,13 | 102,37 | 100,75 |
| Set | 110,27 | 98,59 | 158,29 | 71,27 | 85,58 | 102,40 | 100,33 |
| Out | 110,27 | 94,31 | 157,73 | 71,24 | 85,90 | 102,84 | 99,40* |
| Nov | 110,27 | 94,37 | 159,31 | 70,70 | 86,39 | 102,81 | 98,73* |
| Dez | 110,27 | 89,99 | 157,16 | 70,95 | 83,38 | 103,30 | 99,41* |

Fonte: BCV, INE (Indice de Preços de Cabo Verde), EUROSTAT (Indice de preços dos parceiros)

Nota: Para 2003 foram calculados novos coeficientes de ponderação para o cálculo da Taxa Efectiva Nominal e Real, devido à substituição das moedas nacionais dos parceiros pertencentes à União Monetária pelo Euro, tendo como base o ano de 2001

* Valores Provisórios, tendo em conta que, o HICP (Indice Harmonizado de Preço no Consumidor) da Zona Euro é provisório

**Gráfico 2.2.1- Evolução de Índices de Taxas Efectivas do CVE**

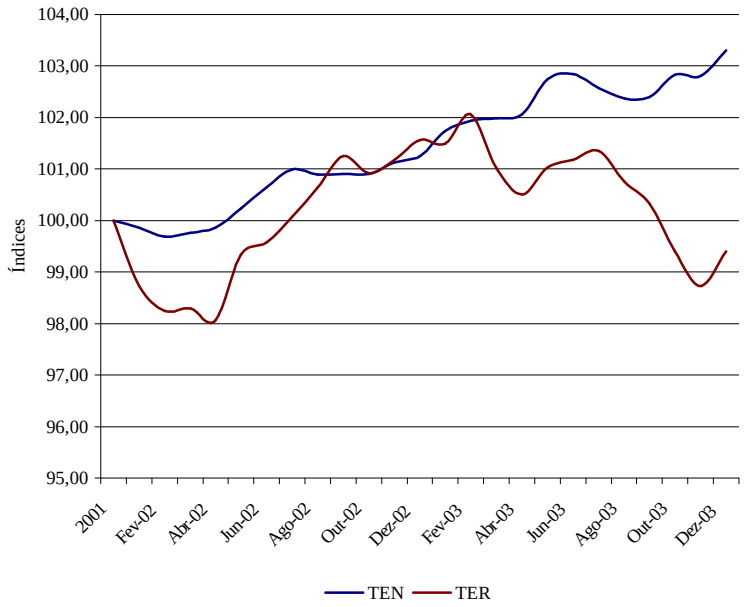


**Gráfico 2.2.2- Taxas de Variação Mensal dos Indices de Taxas Efectivas do CVE**

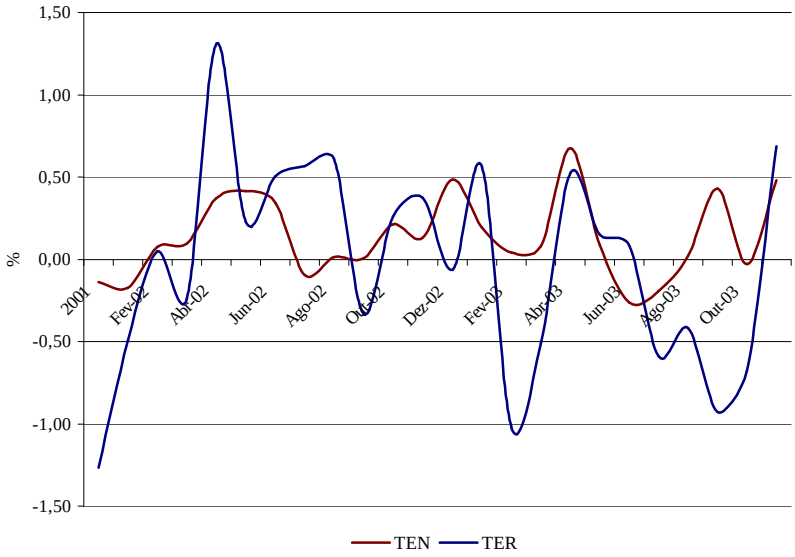

# 2.3 Preços

**Quadro 2.1.2 Indice de Preços no Consumidor**

| | PRAIA | S.VICENTE | ZONAS RURAIS | NACIONAL |
|---|---|---|---|---|
| **2001** | **199,4** | **175,9** | **180,3** | **183,5** |
| Janeiro | 189,9 | 166,2 | 171,6 | 174,5 |
| Fevereiro | 190,5 | 168,2 | 171,3 | 174,8 |
| Março | 193,7 | 172,5 | 176,8 | 179,6 |
| Abril | 198,5 | 174,9 | 179,4 | 182,6 |
| Maio | 198,8 | 175,7 | 180,2 | 183,3 |
| Junho | 198,4 | 174,4 | 179,9 | 182,8 |
| Julho | 200,8 | 177,6 | 181,7 | 185,0 |
| Agosto | 205,2 | 179,2 | 187,2 | 189,6 |
| Setembro | 206,2 | 180,1 | 188,1 | 190,6 |
| Outubro | 204,2 | 181,1 | 185,1 | 188,4 |
| Novembro | 203,3 | 179,9 | 181,5 | 185,7 |
| Dezembro | 203,0 | 180,6 | 181,4 | 185,7 |
| **2002** | **201,8** | **179,9** | **182,3** | **186,0** |
| Janeiro | 198,8 | 181,9 | 179,4 | 183,8 |
| Fevereiro | 198,3 | 180,7 | 179,5 | 183,5 |
| Março | 201,4 | 180,8 | 179,9 | 184,5 |
| Abril | 201,22 | 179,63 | 180,78 | 184,81 |
| Maio | 204,57 | 179,87 | 182,64 | 186,72 |
| Junho | 203,38 | 177,20 | 183,00 | 186,28 |
| Julho | 201,5 | 175,6 | 184,6 | 186,6 |
| Agosto | 203,6 | 178,9 | 185,0 | 187,9 |
| Setembro | 203,6 | 184,4 | 186,2 | 189,5 |
| Outubro | 203,2 | 183,2 | 181,2 | 189,2 |
| Novembro | 203,0 | 181,2 | 186,8 | 189,3 |
| Dezembro | 206,1 | 181,8 | 187,6 | 190,5 |
| **2003** | **205,5** | **187,4** | **184,8** | **189,5** |
| Janeiro | 206,3 | 185,5 | 185,1 | 189,5 |
| Fevereiro | 206,5 | 188,5 | 186,3 | 190,8 |
| Março | 206,3 | 189,6 | 184,7 | 189,9 |
| Abril | 204,4 | 186,7 | 184,5 | 188,9 |
| Maio | 203,9 | 187,3 | 184,0 | 188,6 |
| Junho | 205,8 | 186,6 | 184,0 | 188,9 |
| Julho | 204,6 | 186,3 | 185,3 | 189,4 |
| Agosto | 204,1 | 187,9 | 184,5 | 189,1 |
| Setembro | 204,0 | 185,5 | 184,8 | 188,9 |
| Outubro | 203,1 | 183,5 | 181,8 | 186,4 |
| Novembro | 200,7 | 183,5 | 180,9 | 185,4 |
| Dezembro | 201,7 | 184,2 | 181,6 | 186,2 |

Fonte: Instituto Nacional de Estatísticas, Cálculos do Banco de Cabo Verde

**Quadro 2.3.2 Indice de Preços no Consumidor Nacional**
Taxas de variação

| | Variação Mensal | Variação Homóloga | Var. Média ùltimos 12 meses |
|---|---|---|---|
| **2001** | **0,4** | **0,5** | |
| Janeiro | -1,8 | -1,2 | -2,3 |
| Fevereiro | 0,2 | -0,6 | -2,0 |
| Março | 2,7 | 3,3 | -1,4 |
| Abril | 1,7 | 4,1 | -0,9 |
| Maio | 0,4 | 4,3 | -0,3 |
| Junho | -0,2 | 4,0 | 0,2 |
| Julho | 1,2 | 5,1 | 1,0 |
| Agosto | 2,5 | 4,7 | 1,5 |
| Setembro | 0,5 | 5,8 | 2,2 |
| Outubro | -1,1 | 5,3 | 2,8 |
| Novembro | -1,4 | 4,6 | 3,2 |
| Dezembro | 0,0 | 4,5 | 3,7 |
| **2002** | **0,2** | **1,9** | |
| Janeiro | -1,1 | 5,3 | 4,2 |
| Fevereiro | -0,1 | 5,0 | 4,7 |
| Março | 0,5 | 1,7 | 4,6 |
| Abril | 0,2 | 1,2 | 4,4 |
| Maio | 1,0 | 1,9 | 4,2 |
| Junho | -0,2 | 1,9 | 4,0 |
| Julho | 0,2 | 0,9 | 3,7 |
| Agosto | 0,7 | -0,7 | 3,2 |
| Setembro | 0,9 | -0,4 | 2,7 |
| Outubro | -0,3 | 0,4 | 2,3 |
| Novembro | 0,5 | 2,3 | 2,1 |
| Dezembro | 0,7 | 3,0 | 1,9 |
| **2003** | | | |
| Janeiro | -0,5 | 3,6 | 1,8 |
| Fevereiro | 0,7 | 4,4 | 1,8 |
| Março | -0,5 | 3,4 | 1,8 |
| Abril | -0,5 | 2,6 | 1,9 |
| Maio | -0,2 | 1,4 | 1,9 |
| Junho | 0,1 | 1,8 | 1,9 |
| Julho | 0,3 | 1,9 | 2,0 |
| Agosto | -0,2 | 0,9 | 2,1 |
| Setembro | -0,1 | 0,0 | 2,1 |
| Outubro | -1,3 | -1,0 | 2,0 |
| Novembro | -0,6 | -2,1 | 1,6 |
| Dezembro | 0,4 | -2,3 | 1,2 |

Fonte: Instituto Nacional de Estatística, e cálculos BCV

**Quadro 2.1.6 Indice de Preços Nacional por Grupos de Produtos**
***Taxas de Variação Homólogas***

| | 2001 | 2002 | 2003 | | | | | | | | | | | |
|---|---|---|---|---|---|---|---|---|---|---|---|---|---|---|
| **BENS E SERVIÇOS ADQUIRIDOS** | DEZ | DEZ | JAN | FEV | MAR | ABR | MAI | JUN | JUL | AGO | SET | OUT | NOV | DEZ |
| Alimentares e Bebidas | -2,9 | 1,8 | 2,6 | 3,9 | 2,3 | 1,6 | -0,1 | 0,5 | 1,1 | 0,1 | -1,2 | -2,5 | -3,6 | -3,6 |
| Alimentares | -3,6 | 1,8 | 3,0 | 4,6 | 2,8 | 1,7 | -0,3 | 0,2 | 0,9 | -0,3 | -1,6 | -2,9 | -4,1 | -4,1 |
| Cereais e derivados | -8,9 | 2,3 | 1,2 | 0,5 | -0,8 | -0,6 | -0,5 | -1,1 | -1,0 | -1,4 | -1,5 | -2,2 | -3,6 | -2,8 |
| Lácteos e ovos | 0,6 | -1,9 | -2,2 | -1,6 | -0,3 | 0,9 | 1,8 | 1,4 | 1,7 | 1,2 | 1,5 | 1,1 | 0,2 | -0,3 |
| Oleos e gorduras | 2,0 | 1,3 | 1,2 | 1,4 | 1,1 | 1,2 | 0,4 | -0,3 | 0,4 | -0,7 | -0,5 | -0,1 | -0,2 | 0,3 |
| Carne | 1,7 | 0,6 | 1,1 | 1,1 | 0,7 | 0,9 | -0,3 | -0,3 | 0,0 | -0,3 | -0,5 | -0,5 | -0,4 | -0,8 |
| Peixe | -1,4 | 9,1 | 8,2 | 13,7 | 3,2 | -9,8 | -16,7 | -12,7 | -3,8 | -1,5 | -8,0 | -14,6 | -15,5 | -14,6 |
| Legumes frescos | -3,8 | 7,7 | 20,4 | 22,7 | 14,5 | 20,2 | 8,5 | 10,3 | 9,4 | 5,5 | 2,2 | -1,3 | -6,7 | -7,2 |
| Legumes secos e em conservas | -4,2 | 0,6 | 1,9 | 10,3 | 10,5 | 4,9 | 5,7 | 3,9 | -1,1 | -5,0 | -2,8 | -6,0 | -7,4 | -7,8 |
| Frutas | -5,9 | -5,1 | -9,8 | 0,0 | 7,8 | 7,2 | 2,3 | 0,6 | 8,2 | 4,9 | 5,0 | 7,1 | 13,5 | 13,3 |
| Açúcar e derivados | 0,1 | 0,1 | 0,9 | 0,5 | 0,4 | -2,0 | -3,0 | -5,8 | -7,1 | -10,8 | -10,2 | -11,9 | -12,5 | -14,1 |
| Alimentares diversos | 6,3 | 1,9 | 3,8 | 4,5 | 4,3 | 4,6 | 1,8 | 2,0 | 3,8 | 3,5 | 4,0 | 3,4 | 2,3 | 3,9 |
| Bebidas | 2,9 | 1,8 | -0,8 | -1,6 | -1,5 | 1,1 | 1,5 | 2,5 | 1,9 | 2,5 | 1,9 | 0,5 | 0,5 | 0,7 |
| Bebidas alcoólicas | 3,7 | 3,2 | 1,5 | -1,6 | -2,5 | 3,1 | 4,2 | 4,9 | 4,4 | 5,1 | 3,7 | 3,8 | 2,7 | 3,0 |
| Bebidas nâo alcoólicas | 2,7 | 0,0 | 0,4 | 0,1 | -0,2 | -0,2 | -0,2 | -0,1 | 0,2 | 0,2 | 0,2 | 0,6 | 0,2 | 0,4 |
| Outras bebidas | 2,0 | -0,1 | -4,2 | -2,3 | -2,3 | -3,6 | -3,3 | -2,2 | -2,7 | -2,7 | -1,7 | -5,2 | -4,4 | -4,4 |
| Tabacos e cigarros | -4,5 | 8,4 | 8,9 | 0,8 | -0,6 | -0,8 | -1,0 | -1,6 | -1,1 | -1,1 | -1,6 | -2,0 | -2,7 | -2,4 |
| Vestuário e calçado | 5,5 | 5,3 | 4,8 | 5,9 | 6,2 | 3,7 | 3,0 | 0,5 | 0,8 | -0,6 | -0,6 | -0,7 | -0,4 | -1,5 |
| Vestuário | 4,4 | 7,1 | 6,7 | 6,9 | 6,8 | 4,7 | 4,0 | 1,9 | 1,6 | -0,9 | -0,7 | -1,1 | -0,9 | -2,4 |
| Calçado | 8,4 | 0,7 | 0,2 | 3,5 | 4,8 | 1,2 | 0,3 | -3,0 | -1,4 | 0,4 | -0,3 | 0,5 | 0,9 | 0,8 |
| Habit.,Equip. e Material de uso doméstico | 1,3 | 1,0 | 2,5 | 2,3 | 2,3 | 2,2 | 2,2 | 2,1 | 1,5 | 0,1 | 0,2 | 0,0 | 0,1 | 0,1 |
| Energia e água | 0,1 | 0,2 | 2,6 | 2,6 | 2,5 | 2,5 | 2,6 | 2,4 | 2,4 | 0,3 | 0,2 | 0,2 | 0,3 | 0,2 |
| Serviços diversos | 1,6 | 0,5 | 0,5 | 0,5 | 0,5 | 0,5 | 0,5 | 0,5 | 0,5 | 0,5 | 0,5 | 0,0 | 0,0 | 0,0 |
| Equipamentos e Material | 4,1 | 3,4 | 3,4 | 2,7 | 2,7 | 2,6 | 2,2 | 2,4 | 0,0 | 0,1 | 0,4 | 0,1 | 0,5 | 0,7 |
| Bens e Serviços Diversos | 0,5 | 7,5 | 6,8 | 6,7 | 6,4 | 6,0 | 5,7 | 7,8 | 6,2 | 6,1 | 4,5 | 3,3 | 0,4 | -0,3 |
| Saúde,Higiene e Cuidados Pessoais | 2,0 | 3,7 | 3,2 | 2,7 | 3,0 | 2,7 | 2,1 | 0,9 | 2,2 | 1,4 | 1,2 | 0,9 | 1,3 | 1,6 |
| Saúde | 1,1 | 2,0 | 2,1 | 1,7 | 1,7 | 1,7 | 1,8 | 1,8 | 1,8 | 1,8 | 0,3 | 0,3 | 0,3 | 0,3 |
| Higiene e cuidados pessoais | 2,2 | 4,1 | 3,4 | 3,0 | 3,3 | 2,9 | 2,1 | 0,8 | 2,3 | 1,4 | 1,4 | 1,0 | 1,5 | 1,9 |
| Ensino,Cultura e Lazer | -0,8 | 55,9 | 57,2 | 57,2 | 55,7 | 50,9 | 50,5 | 64,3 | 64,7 | 65,4 | 48,3 | 27,1 | -3,6 | -0,5 |
| Transportes e telecomunicações | -0,2 | 3,0 | 1,5 | 1,5 | 1,5 | 1,5 | 1,5 | 4,1 | 0,8 | 0,5 | 0,5 | 0,9 | 0,9 | -1,2 |
| Transportes | 0,0 | 3,5 | 1,7 | 1,7 | 1,7 | 1,7 | 1,7 | 4,7 | 1,0 | 0,5 | 0,5 | 1,0 | 1,0 | -1,5 |
| Telecomunicaçôes | 3,7 | 0,0 | 0,0 | 0,0 | 0,0 | 0,0 | 0,0 | 0,0 | 0,0 | 0,0 | 0,0 | 0,0 | 0,0 | 0,0 |
| TOTAL GERAL | -1,0 | 3,0 | 3,6 | 4,4 | 3,4 | 2,6 | 1,4 | 1,8 | 1,9 | 0,9 | 0,0 | -1,0 | -2,1 | -2,3 |

Fonte: Instituto Nacional de Estatística

**2.3.1 Evolução do Índice de Preços no Consumidor**
Taxas de variação nos últimos 12 meses

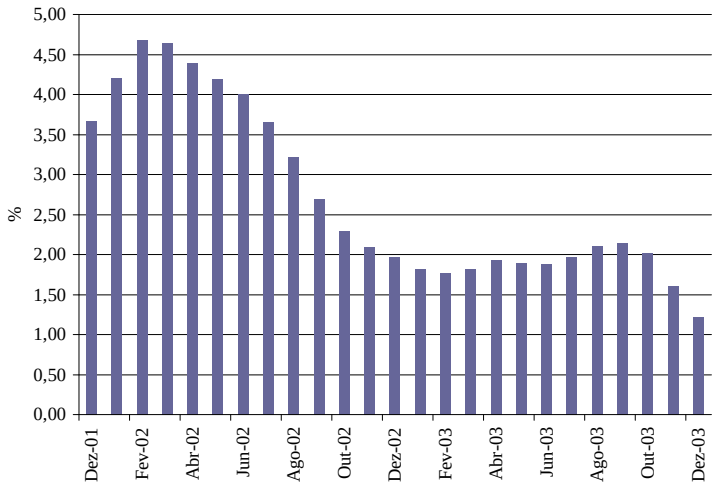


**2.3.2 Indíce de preços por Zonas Geográficas**
Taxas de variação média nos últimos 12 meses

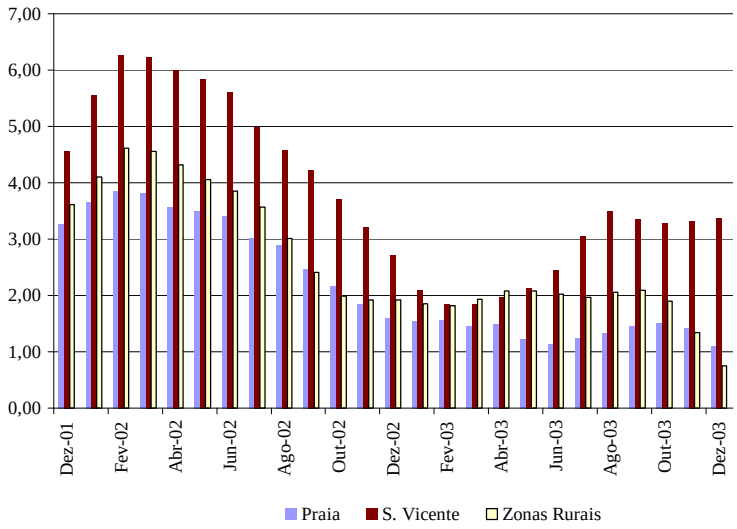

**Gráfico 2.3.1-Taxas de Variação Mensal do IPC**

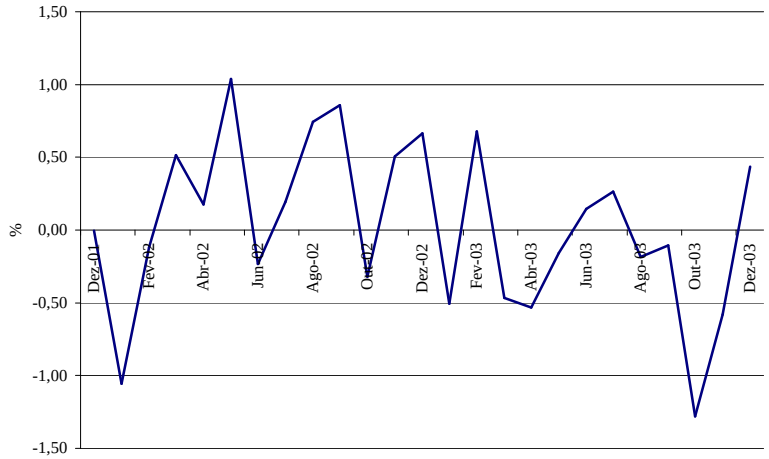


**Gráfico 2.3.2-Taxas de Variação Mensal por Zonas Geográficas**

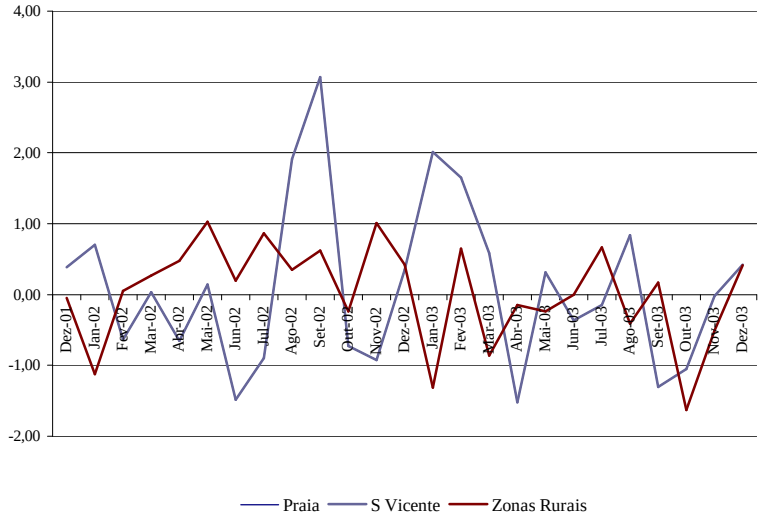

# 2.4 Finanças Públicas

**Quadro 3.4.1. Resumo Das Operações Fiscais do Governo Central**

( em milhões de escudos caboverdianos)

| | **2001** Acum.4ºTrim. | **2002** Acum.4ºTrim. | **2003 Prov.** Acum.1ºTrim. | **2003 Prov.** Acum 2ºTrim. | **2003Prov.** Acum 3ºTrim. | **2003 Prov.** Acum 4ºTrim. |
|---|---|---|---|---|---|---|
| **Total da receita** | **18.025,0** | **23.523,2** | **3.702,4** | **8.393,6** | **14.111,5** | **n.d** |
| Receitas orcamentais | 15.109,0 | 17.204,5 | 3.591,0 | 7.422,7 | 12.852,4 | n.d |
| Receitas correntes | 14.817,0 | 16.983,0 | 3.591,0 | 7.133,0 | 12.562,7 | n.d |
| Receitas tributarias[1] | 12.988,0 | 15.137,0 | 3.379,0 | 6.809,7 | 11.502,7 | n.d |
| Receitas nao tributarias[2] | 1.829,0 | 1.846,0 | 212,0 | 323,3 | 1.060,0 | n.d |
| Reembolsos de capital por parte de empresas públicas | 292,0 | 221,5 | 0,0 | 289,7 | 289,7 | n.d |
| Donativos | 2.916,0 | 6.318,7 | 111,4 | 970,9 | 1.259,1 | n.d |
| Transf. de OFN[3] | 0,0 | 0,0 | 0,0 | 0,0 | 0,0 | n.d |
| **Total das despesas** | **21.326,0** | **24.879,9** | **4.190,9** | **9.418,5** | **14.009,8** | **n.d** |
| Despesas de funcionamento[2] | 15.234,0 | 15.294,9 | 2.982,5 | 6.157,2 | 9.632,4 | n.d |
| das quais : Juros da dívida interna programados | 803,0 | 1.437,5 | 363,9 | 650,7 | 979,4 | n.d |
| Juros da dívida externa programados | 564,0 | 546,0 | 124,5 | 248,5 | 344,9 | n.d |
| Despesas de investimento | 6.092,0 | 9.360,0 | 1.208,4 | 3.261,3 | 4.377,4 | n.d |
| Despesas sociais extraordinárias[4] | 0,0 | 225,0 | 0,0 | 0,0 | 0,0 | n.d |
| **SALDO GLOBAL (base de compromisso)** | **-3.302,0** | **-1.356,7** | **-488,5** | **-1024,9** | **101,8** | **n.d** |
| Saldo global excluindo donativos | -6.218,0 | -7.675,4 | -599,9 | -1.995,8 | -1.157,3 | n.d |
| Saldo corrente | -418,0 | 1.688,1 | 608,5 | 975,8 | 2.930,4 | n.d |
| Saldo primário | -4.851,0 | -5.691,9 | -111,5 | -1.096,6 | 166,9 | n.d |
| Saldo orçamental | -126,0 | 1.909,6 | 608,5 | 1.265,5 | 3.220,1 | n.d |
| **Financiamento** | 3.593,0 | 1.404,0 | **399,0** | **n.d** | **n.d** | **n.d** |
| Externo (liquido) | | | | | | |
| Desembolsos | 2.224,0 | 1.192,0 | -110,0 | n.d | n.d | n.d |
| Bridge Loan | 5.166,0 | **4.172,0** | n.d. | n.d | n.d | n.d |
| Amortizacoes | | | | | | |
| Variação nos atrasados ( acréscimo +) | -3.475,0 | -2.167,0 | -110,0 | n.d | n.d | n.d |
| Juros | -1.390,0 | -813,0 | n.d. | n.d | n.d | n.d |
| Capital | 0,0 | 0,0 | | | | |
| Pagamento de atrasados do ano anterior | 0,0 | 0,0 | | | | |
| Reescalonamento de atrasados | 0,0 | 0,0 | | | | |
| Alívio da Dívida | 1.923,0 | 0,0 | n.d. | n.d | n.d | n.d |
| Doméstico (líquido) | 1.369,0 | 212,0 | 509,0 | n.d | n.d | n.d |
| Sistema bancario | | | | | | |
| Novos empréstimos (liq) | -70,0 | 2.688,0 | 525,0 | n.d | n.d | n.d |
| Dos quais : | ----- | ----- | | | | |
| Obrigações doTesouro ( var saldos) | | | | | | |
| Bilhetes doTesouro ( var saldos) | | | | | | |
| Variação de atrasados | -1.460,0 | -3.941,0 | n.d. | n.d | n.d | n.d |
| Outros | | | | | | |
| Novos empréstimos | 2.898,0 | 1.465,0 | -16,0 | n.d | n.d | n.d |
| dos quais: Obrigações do Tesouro | | 1.460,0 | | | | |
| Bilhetes do Tesouro | | | | | | |
| Amortizações | | | | | | |
| Variação de atrasados | | | | | | |
| dos quais : Receitas de privatização | | | | | | |
| Encargos c/ Privatizações | 0,0 | 5,0 | | | | n.d |
| GAP DE FINANCIAMENTO | 291 | 47,3 | -89,5 | | | n.d |

Fonte: Ministério das Finanças

[1] Não inclui impostos municipais

[2] Incluem receitas e despesas autónomas, correspondentes às chamadas contas de ordem, ou seja receitas obtidas com a prestação de serviços por certas entidades públicas,. no mesmo valor das despesas correntes a elas afectadas ( na programação e execução trimestrais não estão incluidas despesas autónomas, pois estas só são apuradas anualmente)

[3] Reembolso da parcela de investimentos que cabe às empresas públicas suportar ( trata-se geralmente de financiar infraestruturas ligadas à actividade dessas empresas

[4] Programa de Urgência ( para fazer face aos efeitos da seca de 1998)

* Este valor corresponde a despesas do Estado com a liquidação da Transcor

n.d. Não disponíveis

**Quadro 2.4.2-Receitas do Governo Central**
( milhões de escudos caboverdianos)

| | 2001 | 2002 | 2003 Prov. | 2003 Prov. | 2003 Prov. | 2003 Prov. |
|---|---|---|---|---|---|---|
| | Acum.4º trim. | Acum.4º trim. | Acum.1º trim. | Acum.2º trim. | Acum.3º trim. | Acum.4º trim. |
| **Receitas tributárias** | **12.988,0** | **15.137,0** | **3.379,0** | **6.809,7** | **11.502,7** | **n.d.** |
| Impostos sobre o rendimento | 4.788,0 | 5.587,0 | 1.130,0 | 2.342,5 | 4.066,7 | n.d. |
| Imposto único s/ rendimentos | 4.788,0 | 5.587,0 | 1.130,0 | 2.342,5 | 4.066,7 | n.d. |
| Outros impostos s/ rendimentos | 0,0 | 0,0 | 0,0 | 0,0 | 0,0 | n.d. |
| Impostos s/ a despesa | 8.200,0 | 9.550,0 | 2.249,0 | 4.467,2 | 7.436,1 | n.d. |
| Imposto s/ o valor acrescentado | 0,0 | 0,0 | 0,0 | 0,0 | 0,0 | n.d. |
| Imposto de consumo especial | 0,0 | 0,0 | 0,0 | 0,0 | 0,0 | n.d. |
| Impostos s/ as transacções Internacionais | 5.329,0 | 6.114,0 | 1.526,0 | 3.048,2 | 5.034,1 | n.d. |
| Direitos de importação | 3.705,0 | 4.042,0 | 1.001,0 | 1.981,8 | 3.196,0 | n.d. |
| Emolumentos gerais aduaneiros | 1.624,0 | 2.072,0 | 525,0 | 1.066,4 | 1.838,1 | n.d. |
| Impostos s/ o consumo | 2.002,0 | 2.238,0 | 480,0 | 957,3 | 1.594,3 | n.d. |
| Imposto de consumo (1) | 1.775,0 | 1.798,0 | 453,0 | 899,7 | 1.500,8 | n.d. |
| Imposto s/ os produtos petrolíferos | 122,0 | 315,0 | 0,0 | 0,0 | 0,0 | n.d. |
| Imposto especial s/ bebidas alcoolicas e tabaco | 105,0 | 125,0 | 27,0 | 57,6 | 93,6 | n.d. |
| Imposto de selo | 591,0 | 726,0 | 146,0 | 293,4 | 496,3 | n.d. |
| Outros impostos s/ a despesa | 278,0 | 472,0 | 97,0 | 168,3 | 311,4 | n.d. |
| **Receitas não tributárias** | **1.829,0** | **1.846,0** | **212,0** | **323,3** | **1.060,0** | **n.d.** |
| das quais: | | | | | | |
| Licenças e taxas diversas | 339,0 | 378,0 | 72,0 | 128,8 | 142,0 | n.d. |
| Rendimentos da propriedade | 649,0 | 832,0 | 1,0 | 0,0 | 289,0 | n.d. |
| Transferências (2) | 384,0 | 471,0 | 102,0 | 126,9 | 428,0 | n.d. |
| Vendas de activos e serviços | 153,0 | 159,0 | 37,0 | 67,6 | 108,0 | n.d. |
| Receitas autónomas | 295,0 | 0,0 | 0,0 | 0,0 | 0,0 | n.d. |
| Outras Receitas | 9,0 | 6,0 | 0,0 | 0,0 | 93,0 | n.d. |
| **RECEITAS CORRENTES TOTAIS** | **14.817,0** | **16.983,0** | **3.591,0** | **7.133,0** | **12.562,7** | **n.d.** |
| **Receitas de Capital** | 292,0 | 221,5 | 0,0 | 289,7 | 289,7 | n.d. |
| Reembolso do capital por parte de EP (3) | 0,0 | 0,0 | 0,0 | 104,3 | 104,3 | n.d. |
| Outras receitas de capital | 292,0 | 221,5 | 0,0 | 185,4 | 185,4 | n.d. |
| **RECEITAS ORÇAMENTAIS TOTAIS** | **15.109,0** | **17.204,5** | **3.591,0** | **7.422,7** | **12.852,4** | **n.d.** |

Fonte: Ministério das Finanças

(1) Incide sobre as importações e o arrecadado pela alfândega

(2) Excluindo as transferências correntes no âmbito da cooperação internacional

(3) De empréstimos externos com garantia pública

n.d. Não disponível

**Quadro 3.4.3 Classificação Económica das Despesas do Governo Central**
(Em milhões de escudos caboverdianos)

| | **2001** Acum.4º trim. | **2002** Acum.4º trim. | **2003 Prov** Acum.1º trim. | **2003 Prov** Acum.2º trim. | **2003 Prov** Acum.3º trim. | **2003 Prov** Acum.4º trim. |
|---|---|---|---|---|---|---|
| **Total das despesas** | **21.327,0** | **24.879,9** | **4.190,9** | **9.418,5** | **14.009,8** | **n.d.** |
| **Despesas correntes totais** | 15.235,0 | 15.294,9 | 2.982,5 | 6.157,2 | 9.632,4 | n.d. |
| | | | | | | n.d. |
| Despesas com Pessoal | 6.577,0 | 7.092,1 | 1.920,4 | 3.962,4 | 6.323,1 | n.d. |
| Aquisição de Bens & servicos | 566,0 | 604,2 | 92,0 | 293,3 | 523,6 | n.d. |
| Juros correntes | 1.367,0 | 1.983,5 | 488,4 | 899,2 | 1.324,3 | n.d. |
| Dívida interna | 803,0 | 1.437,5 | 363,9 | 650,7 | 979,4 | n.d. |
| Dívida externa | 564,0 | 546,0 | 124,5 | 248,5 | 344,9 | n.d. |
| Transferências Correntes | 5.936,0 | 4.889,0 | 416,9 | 823,4 | 1.242,1 | n.d. |
| Empresas publicas | 0,0 | 0,0 | 22,3 | 58,8 | 79,6 | n.d. |
| Restante Sector público | 3.340,0 | 2.896,5 | 241,0 | 439,8 | 685,9 | n.d. |
| Outros | 2.596,0 | 1.992,5 | 153,6 | 324,8 | 476,6 | n.d. |
| Despesas autónomas [(1)] | 295,0 | 0,0 | 0,0 | 0,0 | 0,0 | n.d. |
| Outras despesas correntes | 494,0 | 726,1 | 64,8 | 178,9 | 219,3 | n.d. |
| **Despesas de investimentos** | 6.092,0 | 9.360,0 | 1.208,4 | 3.261,3 | 4.377,4 | n.d. |
| Despesas sociais extraordinárias [(2)] | 0,0 | 225,0 | 0,0 | 0,0 | 0,0 | n.d. |

Fonte: Ministério da Finanças

[(1)] Correspondentes às chamadas contas de ordem

[(2)] Programa de Urgência ( para fazer face aos efeitos da seca de 1998)

n.d - não disponível